



Πανεπιστήμιο Αιγαίου

Τμήμα ΚΟΙΝΩΝΙΟΛΟΓΙΑΣ

Οδηγός Υλοποίησης Πρακτικής Άσκησης Φοιτητών & Φοιτητριών

Ακαδημαϊκό Έτος 2023 - 2024



Με τη συγχρηματοδότηση
της Ευρωπαϊκής Ένωσης



Πρόγραμμα
Ανθρώπινο Δυναμικό και
Κοινωνική Συνοχή

Περιεχόμενα

Πλαίσιο.....	2
Στόχοι - Πλεονεκτήματα.....	3
Διάρκεια - Περίοδος Άσκησης	4
Αντικείμενο Άσκησης.....	5
Διαδικασία υλοποίησης ΠΑ.....	6
Συμμετοχή φορέων υποδοχής ΠΑ.....	6
Συμμετοχή φοιτητών και φοιτητριών	6
ΚΡΙΤΗΡΙΑ	7
ΔΙΑΔΙΚΑΣΙΑ ΑΞΙΟΛΟΓΗΣΗΣ - ΑΝΑΡΤΗΣΗΣ ΠΡΟΣΩΡΙΝΗΣ & ΤΕΛΙΚΗΣ ΚΑΤΑΤΑΞΗΣ & ΕΞΕΤΑΣΗΣ ΕΝΣΤΑΣΕΩΝ	8
Συμμετοχή στην Πρακτική Άσκηση Φοιτητών/Φοιτητριών που πάσχουν από σοβαρές παθήσεις.....	10
Διακοπή Πρακτικής Άσκησης / απόσυρση αίτησης συμμετοχής.....	11
Άδειες Φοιτητών/Φοιτητριών κατά την Πρακτική Άσκηση	11
Εποπτεία - Αξιολόγηση.....	12
Υποβολή Εντύπων Ολοκλήρωσης	12
Στάδια Υλοποίησης.....	14



Πλαίσιο

Το Πρόγραμμα «Πρακτική Άσκηση Πανεπιστημίου Αιγαίου ακ. ετών 2022-2023 & 2023-2024» και κωδικό ΟΠΣ 6004519 υλοποιείται στο πλαίσιο του Προγράμματος «Ανθρώπινο Δυναμικό και Κοινωνική Συνοχή 2021-2027», με συγχρηματοδότηση από το Ευρωπαϊκό Κοινωνικό Ταμείο.

Ο συγκεκριμένος Οδηγός Πρακτικής Άσκησης Φοιτητών & Φοιτητριών καλύπτει το ακαδημαϊκό έτος 2023 - 2024 και δύναται να παραταθεί και για τα επόμενα ακαδημαϊκά έτη εφόσον δεν προκύψει ανάγκη επικαιροποίησης αυτού.

Ο Οδηγός Πρακτικής Άσκησης Φοιτητών & Φοιτητριών εγκρίθηκε σύμφωνα με την υπ' αριθμ. 162/14-02-2024 Απόφαση Συνέλευσης του Τμήματος.

ΣΥΝΟΠΤΙΚΟΣ ΠΙΝΑΚΑΣ ΜΑΘΗΜΑΤΟΣ ΠΡΑΚΤΙΚΗΣ ΑΣΚΗΣΗΣ¹

Τμήμα Κοινωνιολογίας	
Κωδικός Μαθήματος	340
Τύπος Μαθήματος	Υποχρεωτικό Επιλογής (ΥΕ)
ECTS	6
Εξάμηνο	6ο
Διάρκεια	Διδασκαλία στο εαρινό εξάμηνο και 2 μήνες πρακτική σε φορέα
Περίοδος	Εαρινό εξάμηνο
Κριτήρια Επιλογής	<p>Απαραίτητη προϋπόθεση είναι οι φοιτητές/τριες που βρίσκονται στο τρίτο (3ο) έτος σπουδών, να έχουν συγκεντρώσει μέχρι το δεύτερο έτος σπουδών τους τουλάχιστον 90 ECTS (15 μαθήματα), οι φοιτητές/τριες του τέταρτου (4ου) έτους, να έχουν συγκεντρώσει μέχρι το τρίτο έτος σπουδών 120 ECTS (20 μαθήματα), οι φοιτητές/τριες που διανύουν εξάμηνο άνω του τέταρτου (4ου) έτους σπουδών, να έχουν συγκεντρώσει μέχρι το τέταρτο έτος σπουδών 150 ECTS (25 μαθήματα).</p> <p>Αλγόριθμος υπολογισμού λαμβάνοντας υπόψη αριθμό μαθημάτων και μέσο όρο βαθμολογίας. Όπου: X= Αριθμός περασμένων μαθημάτων Y= Αριθμός μαθημάτων που οφείλουν να έχουν επιτυχώς περαστεί συνολικά έως και το 6μηνο που βρίσκεται ο/η φοιτητής/τρια Z= Μ.Ο. Βαθμολογίας Συντελεστής βαρύτητας = 0,5</p>

¹ Στον συγκεκριμένο Πίνακα συνοψίζονται οι βασικές πληροφορίες του μαθήματος Πρακτικής Άσκησης όπως αυτές προβλέπονται στο Περίγραμμα του Μαθήματος από τον Οδηγό Σπουδών αλλά και την ισχύουσα Απόφαση Θεσμοθέτησης της Πρακτικής Άσκησης του Τμήματος.



Τύπος Υπολογισμού Μορίων	$= \left(\frac{X}{Y} * 0,5\right) + \left(\frac{Z}{10} * 0,5\right)$
Παραδοτέα Ασκούμενων	Έκθεση πεπραγμένων κατά την άσκηση της πρακτικής τους άσκησης Ερωτηματολόγιο αξιολόγησης της πρακτικής άσκησης Απογραφικό Δελτίο Ωφελούμενου κατά την είσοδο και έξοδο από την πράξη

Στόχοι - Πλεονεκτήματα

Η Πρακτική Άσκηση (ΠΑ) αποσκοπεί στην άμεση διασύνδεση των θεωρητικών και εργαστηριακών σπουδών των φοιτητών και φοιτητριών με την πρακτική εφαρμογή των γνώσεων τους σε φορείς που δραστηριοποιούνται στον εργασιακό χώρο και προϋποθέτουν την αξιοποίηση των επιστημονικών αυτών γνώσεων. Γενικότερος στόχος τόσο του μαθήματος όσο και του προγράμματος είναι η ανάδειξη και η αξιοποίηση των γνώσεων των φοιτητών/τριών μέσα από τα γνωστικά αντικείμενα της Κοινωνιολογίας και της κοινωνικής επιστήμης ευρύτερα. Η αξιοποίηση αυτή των γνώσεων λαμβάνει χώρα σε πραγματικό περιβάλλον εργασίας στον κοινωνικό τομέα, αλλά και σε φορείς στους οποίους οι κοινωνικές επιστήμες μπορούν να συμβάλουν σημαντικά και να υποστηρίζουν δραστηριότητες με σύγχρονα επιστημονικά εφόδια. Κρίσιμο σημείο στο σχεδιασμό αποτελεί η ενσωμάτωση νέων τάσεων και αναγκών της αγοράς εργασίας και της ζήτησης για συγκεκριμένες ειδικότητες και δεξιότητες των φοιτητών/τριών που συμμετέχουν στα Προγράμματα Σπουδών, τα οποία προσφέρονται από το Τμήμα Κοινωνιολογίας. Σύμφωνα με τις προδιαγραφές που έχουν τεθεί κατά τη φάση του σχεδιασμού το Πρόγραμμα Πρακτικής Άσκησης εξυπηρετεί αφενός εκπαιδευτικές ανάγκες του Προγράμματος Σπουδών του Τμήματος Κοινωνιολογίας, αφετέρου δράσεις που συνδέουν το εκπαιδευτικό έργο με τη γνώση ζητημάτων που προκύπτουν μέσα σε επαγγελματικούς χώρους που προάγουν την κοινωνική επιστήμη και τους τομείς απασχόλησης που θεραπεύουν. Επιπλέον, σχεδιάστηκε έτσι, ώστε να αποσκοπεί στην ουσιαστικότερη αφομοίωση της



Με τη συγχρηματοδότηση
της Ευρωπαϊκής Ένωσης



Πρόγραμμα
Ανθρώπινο Δυναμικό και
Κοινωνική Συνοχή

επιστημονικής γνώσης μέσα από τη διαδικασία της επαγγελματικής επιστημονικής εξάσκησης, στην καλλιέργεια ευνοϊκών συνθηκών για τη δημιουργική συνάντηση και σύζευξη διαφορετικών επιστημονικών κλάδων, αλλά και στην ενθάρρυνση της αυτενέργειας και της επαγγελματικής επινοητικότητας των ασκούμενων φοιτητών.

Οι ειδικότεροι στόχοι της Πρακτικής Άσκησης περιλαμβάνουν:

- τη γνωριμία των ασκούμενων με εν δυνάμει εργοδότες,
- την απόκτηση μιας πρώτης εμπειρίας/ προϋπηρεσίας των ασκούμενων,
- την εξοικείωση των ασκούμενων με τις παραγωγικές διαδικασίες,
- την ανάληψη ευθυνών και την απόκτηση εμπειριών σε θέματα που σχετίζονται: 1) με την διεξαγωγή κοινωνικής έρευνας με στόχο την κοινωνική ανάλυση, κατανόηση και εξήγηση σύνθετων κοινωνικοπολιτικών εξελίξεων και κοινωνικών εντάσεων όπως ανισότητες, αποκλεισμός, διάκριση 2) τον σχεδιασμό, την υλοποίηση και την αξιολόγηση ψυχοκοινωνικών παρεμβάσεων που στοχεύουν σε κοινωνικές ομάδες που απειλούνται με αποκλεισμό ή βρίσκονται στο κοινωνικό περιθώριο, 3) την προαγωγή της κοινωνικής οικονομίας και την επιστημονική μελέτη εργασιακών θεμάτων (σχέσεις εργασίας, δικαιώματα, ασφάλεια, και συνθήκες εργασίας, επιμόρφωση και συμβουλευτική ανέργων), 4) την κοινωνική διαμεσολάβηση και την συνηγορία κοινωνικών ευάλωτων ομάδων, 5) τον σχεδιασμό και την υλοποίηση παρεμβάσεων πρόληψης σε όλες τις βαθμίδες και σε πεδία όπως (ενδεικτικά) εγκληματολογία, εκπαίδευση υγεία, ψυχική υγεία (ευαισθητοποίηση, συμβουλευτική, εμφύχωση και επανένταξη), 6) την παροχή εκπαιδευτικού και ερευνητικού έργου σε όλες τις βαθμίδες της εκπαίδευσης, 7) την επιστημονική μελέτη και τεκμηρίωση ζητημάτων που σχετίζονται με το υλικό δομημένο περιβάλλον και το φυσικό (προστασία, φυσικές καταστροφές, οργάνωση του αστικού χώρου και ποιότητα ζωής, ευαισθητοποίηση, βιώσιμη ανάπτυξη), 8) την επίλυση συγκρούσεων και την προαγωγή της ειρηνικής διαπραγμάτευσης, 9) την παροχή διοικητικού επιστημονικού έργου σε όλες τις βαθμίδες της κρατικής διοίκησης (κεντρική, τοπική αυτοδιοίκηση, περιφέρεια) καθώς και την κοινωνική διοίκηση, 10) τη μελέτη και την παρακολούθηση τήρησης των θεμελιωδών οικουμενικών δικαιωμάτων και θεμάτων Ευρωπαϊκής ολοκλήρωσης, 11) τη διαπολιτισμική μεσολάβηση και τη διαχείριση κρίσεων, 12) την κοινωνιολογική θεμελίωση της ανάπτυξης και λειτουργίας Μ.Κ.Ο., 13) τον συντονισμό ομάδων αυτοβοήθειας, αμοιβαίας υποστήριξης, και άλλων που στοχεύουν στην κοινωνική χειραφέτηση ανθρώπων που έχουν βρεθεί στο κοινωνικό περιθώριο,
- τον καλύτερο προσανατολισμό των ασκούμενων ως προς την επιλογή εξειδικεύσεων στην περαιτέρω φοιτητική τους πορεία,
- τη γνωριμία των φορέων απασχόλησης με εν δυνάμει υπαλλήλους,
- τη γνωριμία και αξιοποίηση από τους φορείς απασχόλησης νέων ειδικοτήτων που δραστηριοποιούνται στον τριτογενή τομέα, σε οργανισμούς και δίκτυα κοινωνικής προστασίας και κοινωνικής οικονομίας, κέντρα τεκμηρίωσης και κοινωνικής έρευνας,



Με τη συγχρηματοδότηση
της Ευρωπαϊκής Ένωσης



Πρόγραμμα
Ανθρώπινο Δυναμικό και
Κοινωνική Συνοχή

- την απόκτηση μιας πρώτης εμπειρίας και γνώσης που στοχεύουν στη διεξαγωγή της κοινωνικής έρευνας, την πρόληψη, την κατανόηση και ανάλυση σύνθετων κοινωνικών μεταβολών και ιδεολογικών φαινομένων, την εφαρμογή κοινωνιολογικών και κοινωνιοψυχολογικών θεωριών στις σφαίρες της παραγωγής και αναπαραγωγής.

Διάρκεια – Περίοδος Άσκησης

Η Πρακτική Άσκηση πραγματοποιείται από τον μήνα Ιούνιο έως Σεπτέμβριο. Σε εξαιρετικές περιπτώσεις και κατόπιν συνεννόησης με τον/την Τμηματικό Υπεύθυνο/η μπορεί να πραγματοποιηθεί σε διαφορετική περίοδο. Η προτεινόμενη διάρκεια της Πρακτικής Άσκησης είναι 2 μήνες.

Αντικείμενο Άσκησης

Στο πλαίσιο της ΠΑ οι φορείς απασχόλησης θα πρέπει να προσφέρουν θέσεις οι οποίες να σχετίζονται με τις δεξιότητες που προάγει το Τμήμα Κοινωνιολογίας. Σε επίπεδο διεύθυνσης των ερευνητικών δυνατοτήτων της Π.Α επιχειρείται, στο πλαίσιο των μαθημάτων και σε προγραμματισμένες συναντήσεις με τους φοιτητές μια εμβάθυνση στο επιστημονικό και ερευνητικό πεδίο της Κοινωνιολογίας ως επιστήμης με σημαντικό επαγγελματικό προσανατολισμό κυρίως σε επίπεδο εδραίωσης και ανασυγκρότησης του κοινωνικού κράτους και των δομών που το διέπουν και δίδεται ιδιαίτερη έμφαση στην ώριμη αντιμετώπιση θεωρητικών και πρακτικών θεμάτων επαγγελματικού προσανατολισμού στο χώρο των κοινωνικών επιστημών και της Κοινωνιολογίας ειδικότερα.

Ένα επίσης κρίσιμο θέμα διαλόγου αποτελεί και η αξιοποίηση διαδικτυακού κόμβου πληροφόρησης και τεκμηρίωσης (ψηφιακής βιβλιοθήκης) με επιστημονικό υλικό για ζητήματα σταδιοδρομίας, αγοράς εργασίας, νεανικής επιχειρηματικότητας συλλέγοντας όλο το υλικό που έχει παραχθεί σχετικά μέχρι σήμερα στο πλαίσιο σχετικών παρεμβάσεων αλλά και διασυνδέοντας σχετικούς κόμβους υλικού από άλλους φορείς (π.χ στο πλαίσιο της παρέμβασης θυρίδες νεανικής επιχειρηματικότητας κλπ).

Το αντικείμενο απασχόλησης, μπορεί να περιλαμβάνει:

- κοινωνική έρευνα και τεκμηρίωση κοινωνικών εντάσεων και μεταβολών
- σχεδιασμό, υλοποίηση και αξιολόγηση ψυχοκοινωνικών παρεμβάσεων
- επίλυση συγκρούσεων, κοινωνική διαμεσολάβηση και συνηγορία
- κοινωνική ανάλυση της κοινωνικής δομής, των ιδεολογικών φαινομένων και της κοινωνικής δράσης (ατομικής και συλλογικής) □ πρόληψη και επανένταξη κοινωνικά ευάλωτων ομάδων
- κοινωνική οικονομία και εργασιακά θέματα



Με τη συγχρηματοδότηση
της Ευρωπαϊκής Ένωσης



Πρόγραμμα
Ανθρώπινο Δυναμικό και
Κοινωνική Συνοχή

- προστασία περιβάλλοντος, ποιότητα ζωής και διαχείριση φυσικών καταστροφών Π επιστημονικό διοικητικό έργο σε όλες τις βαθμίδες της διοίκησης (τοπική, κεντρική και περιφέρεια)
- ανθρώπινα δικαιώματα και θέματα σχετικά με την κοινότητα αξιών της Ευρώπης.

Για κάθε φοιτητή και φοιτήτρια, ο φορέας θα παρέχει θέση εργασίας (δηλ. γραφείο, Η/Υ, απαραίτητο λογισμικό, ή άλλο απαραίτητο εξοπλισμό), ώστε ο ασκούμενος ή η ασκούμενη να μπορεί να ανταποκριθεί στις υποχρεώσεις του αντικειμένου απασχόλησης που θα του/της ανατεθεί.

Με ευθύνη του ακαδημαϊκού επόπτη και του επόπτη του Φορέα Υποδοχής πρέπει να διασφαλίζεται η τήρηση των κανόνων για την εξασφάλιση προσβασιμότητας στα άτομα με αναπηρία.

Στην περίπτωση που η Πρακτική Άσκηση διεξάγεται μέσω τηλεργασίας στο πλαίσιο περιορισμού της πανδημίας οι όροι και το αντικείμενο της Πρακτικής Άσκησης ορίζεται κατόπιν συνεννόησης του ακαδημαϊκού επόπτη με τον επόπτη του φορέα υποδοχής.

Διαδικασία υλοποίησης ΠΑ

Συμμετοχή φορέων υποδοχής ΠΑ

Για την πραγματοποίηση της ΠΑ απαιτείται από τον φορέα να εγγραφεί στο Σύστημα «ΑΤΛΑΣ» το οποίο έχει δημιουργηθεί από το Υπουργείο Παιδείας και Θρησκευμάτων και υποστηρίζει την πρακτική άσκηση όλων των φοιτητών και φοιτητριών των Α.Ε.Ι. της χώρας. Στο σύστημα αυτό, ο φορέας, μετά την εγγραφή του οφείλει να αναρτήσει τις θέσεις που διαθέτει για πρακτική άσκηση.

Για τη διασφάλιση της ποιότητας της ΠΑ οι φορείς διεξαγωγής της άσκησης θα πρέπει:

- να είναι επιχειρήσεις ικανού εύρους,
- να είναι σε θέση να διαθέτουν τον απαιτούμενο χώρο και αντικείμενο άσκησης, αλλά και να παρέχουν την απαραίτητη εποπτεία και συνεργασία με τον/την επιβλέποντα/επιβλέπουσα καθηγητή/καθηγήτρια. Επιπλέον κριτήρια επιλογής των φορέων είναι τα παρακάτω:
- δυναμική παρουσία στην αγορά εργασίας,
- αντικείμενο απασχόλησης συναφές με τα ευρύτερα επιστημονικά αντικείμενα της Κοινωνιολογίας
- θετική ανταπόκριση στους όρους και τις προϋποθέσεις ένταξης στις διαδικασίες συγχρηματοδότησης του/της ασκούμενου/ης, που δηλώνεται στο Πρωτόκολλο Συνεργασίας του φορέα με το Γραφείο Πρακτικής Άσκησης της Σχολής,



- δυνατότητα / προοπτική προσφοράς μόνιμης ή μερικής απασχόλησης του ασκούμενου μετά το τέλος της πρακτικής άσκησης,
- ικανοποιητική προηγούμενη συνεργασία -σε περίπτωση που ο φορέας έχει ήδη απασχολήσει φοιτητές-τριες του Τμήματος Κοινωνιολογίας κατά τα προηγούμενα έτη-

Συμμετοχή φοιτητών και φοιτητριών

Απαραίτητη προϋπόθεση συμμετοχής στην ΠΑ είναι η δήλωση του αντίστοιχου μαθήματος κατά τη διάρκεια των εγγραφών εαρινού εξαμήνου.

Οι διαθέσιμες θέσεις Πρακτικής Άσκησης του Τμήματος κατ' έτος ορίζονται αρχικά βάσει σχετικού αλγορίθμου, ωστόσο δύναται να τροποποιηθούν βάσει της διαμορφωθείσας συνολικής ζήτησης θέσεων Πρακτικής Άσκησης σε επίπεδο Πανεπιστημίου Αιγαίου και των διαθέσιμων πόρων του Προγράμματος.

Επίσης, για την αποζημίωση και ασφάλιση των ασκούμενων είναι απαραίτητη η ύπαρξη ΑΜΚΑ-ΙΚΑ καθώς και Τραπεζικού Λογαριασμού όπου η ασκούμενη/ο ασκούμενος θα αναγράφεται ως δικαιούχος. Σε περίπτωση που η ασκούμενη/ο ασκούμενος είναι συνδικαιούχος, το όνομα της/του θα πρέπει να αναφέρεται πρώτο.

ΚΡΙΤΗΡΙΑ²

Για την επιλογή και κατάταξη των φοιτητών/τριών στις διαθέσιμες θέσεις ΠΑ, λαμβάνεται υπόψη:

Η επιλογή των φοιτητών/τριών που θα συμμετάσχουν στο πρόγραμμα της πρακτικής άσκησης πραγματοποιείται κάθε ακαδημαϊκό έτος για υποψήφιους για Πρακτική Άσκηση φοιτητές του 6ου, 8ου, 10ου εξαμήνου και άνω. Απαραίτητη προϋπόθεση είναι οι φοιτητές/τριες που βρίσκονται στο τρίτο (3^ο) έτος σπουδών, να έχουν συγκεντρώσει μέχρι το δεύτερο έτος σπουδών τους τουλάχιστον 90 ECTS (15 μαθήματα), οι φοιτητές/τριες του τέταρτου (4^ο) έτους, να έχουν συγκεντρώσει μέχρι το τρίτο έτος σπουδών 120 ECTS (20 μαθήματα), οι φοιτητές/τριες που διανύουν εξάμηνο άνω του τέταρτου (4^ο) έτους, να έχουν συγκεντρώσει μέχρι το τέταρτο έτος σπουδών 150 ECTS (25 μαθήματα). Τα ανωτέρω υπολογίζονται μετά την ανακοίνωση της βαθμολογίας της επαναληπτικής εξεταστικής Σεπτεμβρίου κάθε ακαδημαϊκού έτους.

Προτεραιότητα δίνεται στους φοιτητές/τριες του έκτου (6^ο) εξαμήνου σπουδών, ακολουθούν οι φοιτητές/τριες του όγδοου (8^ο) εξαμήνου σπουδών και τέλος φοιτητές/τριες του δέκατου (10^ο) εξαμήνου σπουδών.

² Το άρθρο «κριτήρια» (όλο το κείμενο) ιδανικά πρέπει να βρίσκεται αναρτημένο στο site Πρακτικής του Τμήματος για την αμεσότερη πρόσβαση από τους/τις ενδιαφερόμενους/ενδιαφερόμενες.



Ως εκ τούτου, το 70% των διαθέσιμων θέσεων Πρακτικής Άσκησης του Τμήματος κατ' έτος διατίθενται στους φοιτητές/τριες του έκτου (6ου) εξαμήνου σπουδών, το 20% στους φοιτητές/τριες του όγδοου (8ου) εξαμήνου σπουδών και το 10% στους φοιτητές/τριες του δέκατου (10ου) εξαμήνου σπουδών και άνω.

Στην περίπτωση που ο αριθμός αιτήσεων ανά ανωτέρω κατηγορία είναι μικρότερος των προβλεπόμενων θέσεων, αυτές μπορούν να καλυφθούν από υποψηφίους της επόμενης κατηγορίας.

Για την επιλογή και κατάταξη των φοιτητών/τριών στις διαθέσιμες θέσεις ΠΑ, λαμβάνεται υπόψη:

- Ο αριθμός των μαθημάτων που ο/η φοιτητής/τρια έχει εξετασθεί επιτυχώς, όπως αυτό προκύπτει μετά την ανακοίνωση της βαθμολογίας της επαναληπτικής εξέτασης Σεπτεμβρίου του κάθε ακαδημαϊκού έτους.

- Η τελική μοριοδότηση προκύπτει σύμφωνα με:
$$= \left(\frac{X}{Y} * 0,5\right) + \left(\frac{Z}{10} * 0,5\right)$$

όπου:

X= Αριθμός περασμένων μαθημάτων

Y= Αριθμός μαθημάτων που όφειλουν να έχουν επιτυχώς περαστεί συνολικά έως και το δμηνο που βρίσκεται ο/η φοιτητής/τρια (Y=21 (για φοιτητές/τριες που βρίσκονται στο τρίτο (3^ο) έτος σπουδών), Y=35 (για φοιτητές/τριες που βρίσκονται στο τέταρτο (4^ο) έτος σπουδών), Y=40 (για φοιτητές/τριες που βρίσκονται άνω του τετάρτου έτους σπουδών),)

Z= Μ.Ο. Βαθμολογίας

Συντελεστής βαρύτητας = 0,5

Σε περίπτωση ισοβαθμίας για την κατάταξη και την επιλογή λαμβάνεται υπόψη ο μέσος όρος βαθμολογίας μαθημάτων, όπως αυτό προκύπτει από την αναλυτική βαθμολογία που παρέχεται από τη γραμματεία του Τμήματος.



Με τη συγχρηματοδότηση
της Ευρωπαϊκής Ένωσης



Πρόγραμμα
Ανθρώπινο Δυναμικό και
Κοινωνική Συνοχή

ΔΙΑΔΙΚΑΣΙΑ ΑΞΙΟΛΟΓΗΣΗΣ - ΑΝΑΡΤΗΣΗΣ ΠΡΟΣΩΡΙΝΗΣ & ΤΕΛΙΚΗΣ ΚΑΤΑΤΑΞΗΣ & ΕΞΕΤΑΣΗΣ ΕΝΣΤΑΣΕΩΝ

Η διαδικασία αξιολόγησης των Αιτήσεων των υποψηφίων, λαμβάνοντας υπόψη το δικαίωμα υποβολής ενστάσεων των υποψηφίων, διαμορφώνεται εξελικτικά ως εξής:

1ο Στάδιο: Το αρμόδιο Γραφείο Πρακτικής Άσκησης εξάγει αυτόματα τον πίνακα (excel) των υποψηφίων που κατέθεσαν αίτηση από το αντίστοιχο Πληροφοριακό Σύστημα Πρακτικής Άσκησης και τον αποστέλλει ηλεκτρονικά στον/στην Τμηματικά Υπεύθυνο/η αμέσως μετά την προκαθορισμένη λήξη προθεσμίας υποβολής αιτήσεων.

2ο Στάδιο: Ο/Η Τμηματικά Υπεύθυνος/νη μεριμνά για την αξιολόγηση των υποψηφίων από τριμελή επιτροπή αξιολόγησης ή από τη Συνέλευση του Τμήματος βάσει των κριτηρίων που καθορίζει ο Οδηγός Πρακτικής Άσκησης του Τμήματος και κατόπιν σχετικής εισήγησης με σκοπό την έκδοση ΠΡΟΣΩΡΙΝΩΝ ΑΠΟΤΕΛΕΣΜΑΤΩΝ κατάταξης όλων υποψηφίων.

3ο Στάδιο: Ο/Η Τμηματικά Υπεύθυνος/νη μεριμνά για την ανάρτηση των ΠΡΟΣΩΡΙΝΩΝ ΑΠΟΤΕΛΕΣΜΑΤΩΝ κατάταξης στην Ιστοσελίδα Πρακτικής Άσκησης του Τμήματος. Στους Πίνακες αναγράφεται τουλάχιστον η σειρά κατάταξης, ο Αριθμός Μητρώου και όχι το ονοματεπώνυμο των υποψηφίων (προστασία προσωπικών δεδομένων), οι επιτυχόντες, οι επιλαχόντες, καθώς και αναλυτικά τα Μόρια ανά κριτήριο αξιολόγησης και όποια άλλη πληροφορία κρίνεται σημαντική όπως η προσωρινή αντιστοιχισή με Φορείς Υποδοχής.

4ο Στάδιο: Από την ημέρα ανάρτησης των ΠΡΟΣΩΡΙΝΩΝ ΑΠΟΤΕΛΕΣΜΑΤΩΝ στην Ιστοσελίδα Πρακτικής Άσκησης του Τμήματος μεσολαβούν τουλάχιστον πέντε

(5) ημέρες προκειμένου να κατατεθούν ενστάσεις από τους ενδιαφερόμενους σύμφωνα με τη διαδικασία που έχει καθορίσει το Τμήμα και αποτυπώνεται ρητά στον παρόντα Οδηγό ή τη διαδικασία που έχει προβλεφθεί κεντρικά σε επίπεδο έργου ([Δικαίωμα Υποβολής Ενστάσεων - Site Πρακτικής Άσκησης](#)).

5ο Στάδιο: Εφόσον προκύψουν ενστάσεις πραγματοποιείται εξέταση αυτών βάσει της διαδικασίας που έχει καθορίσει το Τμήμα και αποτυπώνεται ρητά στον παρόντα Οδηγό ή τη διαδικασία που έχει προβλεφθεί κεντρικά σε επίπεδο έργου ([Δικαίωμα Υποβολής Ενστάσεων - Site Πρακτικής Άσκησης](#)).

6ο Στάδιο: Με Εισήγηση της Τριμελούς Επιτροπής Αξιολόγησης ή του/της Τμηματικά Υπευθύνου/ης η Συνέλευση του Τμήματος εγκρίνει τα ΤΕΛΙΚΑ ΑΠΟΤΕΛΕΣΜΑΤΑ κατάταξης.

7ο Στάδιο: Ο/Η Τμηματικά Υπεύθυνος/νη μεριμνά για την ανάρτηση των ΤΕΛΙΚΩΝ ΑΠΟΤΕΛΕΣΜΑΤΩΝ και του Πρακτικού της εγκριτικής Απόφασης Συνέλευσης του



Τμήματος στην Ιστοσελίδα Πρακτικής Άσκησης του Τμήματος. Στους Πίνακες Τελικής Κατάταξης αναγράφεται τουλάχιστον ο αριθμός συνεδρίασης της εγκριτικής απόφασης που έλαβε η Συνέλευση του Τμήματος, η σειρά κατάταξης, ο Αριθμός Μητρώου και όχι το ονοματεπώνυμο των υποψηφίων (προστασία προσωπικών δεδομένων), αναλυτικά τα Μόρια ανά κριτήριο αξιολόγησης, οι επιτυχόντες, οι επιλαχόντες, οι Ακαδημαϊκοί Επόπτες, η αντιστοίχιση με Φορείς Υποδοχής και όποια άλλη πληροφορία κρίνεται σημαντική.

Τα Προσωρινά Αποτελέσματα, τα Τελικά Αποτελέσματα, καθώς και τα αντίστοιχα Πρακτικά Αποφάσεων της Συνέλευσης του Τμήματος παραμένουν αναρτημένα στο site καθ' όλη τη διάρκεια του Έργου.

Οι φοιτητές και φοιτήτριες προχωρούν στην αναζήτηση κατάλληλης θέσης πρακτικής άσκησης στο σύστημα ΑΤΛΑΣ, σε συνεργασία με το Γραφείο ΠΑ της Σχολής.

Η δέσμευση και ανάθεση της θέσης σε αντίστοιχη φοιτήτρια/ αντίστοιχο φοιτητή γίνεται από το Γραφείο ΠΑ της Σχολής, σε συνεννόηση με την/τον Τμηματικό Υπεύθυνη/ο, η οποία/ος εισηγείται τον ορισμό της αντίστοιχης ακαδημαϊκής επίδοσης / του αντίστοιχου ακαδημαϊκού επίδοτη στη Συνέλευση του Τμήματος.

Τα παραπάνω γίνονται ηλεκτρονικά μέσω του Ολοκληρωμένου Πληροφοριακού Συστήματος (ΟΠΣ) του Πανεπιστημίου Αιγαίου.

Σε Σύμβαση που υπογράφεται μεταξύ των τεσσάρων (4) συμβαλλόμενων μερών (του Φορέα Απασχόλησης, του Πανεπιστημίου Αιγαίου - Ειδικού Λογαριασμού Έρευνας, της/του Επιστημονικά Υπεύθυνης/ου της Πρακτικής Άσκησης του Τμήματος ³και της φοιτήτριας/του φοιτητή), αναφέρονται οι ειδικοί όροι που ισχύουν κατά την υλοποίηση της πρακτικής από φοιτήτριες/φοιτητές στον Φορέα Απασχόλησης, καθώς και οι υποχρεώσεις και τα δικαιώματα που έχει η /ο κάθε συμβαλλόμενη/ος στο πλαίσιο αυτής.

Συμμετοχή στην Πρακτική Άσκηση Φοιτητών/Φοιτητριών που πάσχουν

από σοβαρές παθήσεις

Λαμβάνοντας υπόψη το άρθρο 21 του Συντάγματος περί προστασίας των ευάλωτων κοινωνικά ομάδων, καθώς και τον ΣΤ.1. Ν.4074/2012 ΦΕΚ 88 Α' "Κύρωση της Σύμβασης για τα δικαιώματα των ατόμων με αναπηρίες και του Προαιρετικού Πρωτοκόλλου στη Σύμβαση για τα δικαιώματα των ατόμων με αναπηρίες", ορίζεται ότι Φοιτητές/Φοιτήτριες που πάσχουν από σοβαρές παθήσεις, όπως αυτές αποτυπώνονται στον Νόμο 23-09-2019/3557, συμμετέχουν στο Πρόγραμμα Πρακτικής Άσκησης, **καταλαμβάνοντας το 5% των προβλεπόμενων θέσεων του**

³ Ορίζεται με Απόφαση Συνέλευσης του Τμήματος και στην οικεία Ιστοσελίδα της Πρακτικής Άσκησης ιδανικά πρέπει να βρίσκεται αναρτημένο το σχετικό Πρακτικό.



Τμήματος, κατ' αναλογία του προβλεπόμενου ποσοστού 5% για την Εισαγωγή στην Τριτοβάθμια Εκπαίδευση ατόμων που πάσχουν από σοβαρές παθήσεις (Άρθρο 35 Νόμος 3794/2009), υπό την προϋπόθεση ότι επιδεικνύουν αντίστοιχο Πιστοποιητικό Υγειονομικής Επιτροπής κατά την υποβολή της αίτησής τους στο Γραφείο Πρακτικής Άσκησης, σύμφωνα με το εκάστοτε ισχύον σύστημα πιστοποίησης αναπηρίας, το οποίο είναι σε ισχύ κατά το έτος υποβολής της αίτησης. Σε περίπτωση που ο αριθμός των αιτήσεων είναι μεγαλύτερος από τον αριθμό των θέσεων που αντιστοιχούν στο ποσοστό 5%, η αξιολόγηση μεταξύ των υποψηφίων της ειδικής κατηγορίας πραγματοποιείται βάσει των κριτηρίων που ορίζει ο υφιστάμενος Κανονισμός του Τμήματος.

Τέλος, στην περίπτωση που ο αριθμός αιτήσεων ειδικής κατηγορίας είναι μικρότερος των προβλεπόμενων θέσεων, αυτές μπορούν να καλυφθούν από υποψηφίους της γενικής κατηγορίας και αντιστρόφως.

Με ευθύνη του ακαδημαϊκού επόπτη και του επόπτη του Φορέα Υποδοχής πρέπει να διασφαλίζεται η τήρηση των κανόνων για την εξασφάλιση προσβασιμότητας στα άτομα με αναπηρία.

Διακοπή Πρακτικής Άσκησης/ απόσυρση αίτησης συμμετοχής

Στην περίπτωση που φοιτητής/φοιτήτρια, μετά την υποβολή αίτησής του/της, με υπαιτιότητά του/της αποσύρει την αίτησή του/της ή διακόψει την Πρακτική Άσκηση, αφενός δεν δικαιούται αποζημίωση, καθώς δεν πληροί το κριτήριο της επιτυχούς ολοκλήρωσης και αφετέρου δεν έχει το δικαίωμα εκ νέου συμμετοχής στο Πρόγραμμα Πρακτικής Άσκησης, μέσω ΕΣΠΑ, για το επόμενο ακαδημαϊκό έτος. Εξαιρούνται περιπτώσεις ανωτέρας βίας. Σε ανάλογες περιπτώσεις η Πρακτική Άσκηση διακόπτεται με εισήγηση του/της Τμηματικά Υπευθύνου και είναι απαραίτητη η άμεση -γραπτή- ενημέρωση της Κεντρικής Δομής Πρακτικής Άσκησης του Πανεπιστημίου προκειμένου να δρομολογηθούν οι απαραίτητες διαχειριστικές ενέργειες.

Άδειες Φοιτητών/Φοιτητριών κατά την Πρακτική Άσκηση

Στο Πρόγραμμα «Πρακτική Άσκηση Πανεπιστημίου Αιγαίου ακ. ετών 2022-2023 & 2023-2024» και κωδικό ΟΠΣ 6004519 που υλοποιείται στο πλαίσιο του Προγράμματος «Ανθρώπινο Δυναμικό και Κοινωνική Συνοχή 2021-2027», με συγχρηματοδότηση από το Ευρωπαϊκό Κοινωνικό Ταμείο, δεν υπάρχει πρόβλεψη για χορήγηση αδειών.

Η απουσία φοιτητών/φοιτητριών είναι δυνατή μόνο για λόγους υγείας (απαιτείται προσκόμιση ιατρικής σύστασης περί των ημερών ανάρρωσης) ή για λόγους ανωτέρας βίας. Σε κάθε περίπτωση είναι απαραίτητη η έγκαιρη ενημέρωση (από τον/την φοιτητή/φοιτήτρια), τόσο του Φορέα Υποδοχής, όσο και του/της επόπτη/επόπτριας καθηγητή/καθηγήτριας.



Με τη συγχρηματοδότηση
της Ευρωπαϊκής Ένωσης



Πρόγραμμα
Ανθρώπινο Δυναμικό και
Κοινωνική Συνοχή

Η άδεια φοιτητών/φοιτητριών για τους προαναφερόμενους λόγους δεν δύναται να ξεπερνά τις 2 ημέρες στην περίπτωση της μονόμηνης Πρακτικής Άσκησης και τις 3 ημέρες στην περίπτωση της δίμηνης Πρακτικής Άσκησης.

Όταν οι μέρες αδειας είναι περισσότερες των 2 ή 3 (πχ βλέπε καραντίνα λόγω covid καθ' υπόδειξη υγειονομικού φορέα) τότε γίνεται διακοπή της σύμβασης και επανεκκίνηση αυτής με το υπόλοιπο των ημερών προκειμένου να συμπληρωθεί συνολικά το απαιτούμενο διάστημα.

Στην περίπτωση αδικαιολόγητης απουσίας η Πρακτική Άσκηση διακόπτεται με εισήγηση του/της Τμηματικά Υπευθύνου και είναι απαραίτητη η άμεση –γραπτή ενημέρωση της Κεντρικής Δομής Πρακτικής Άσκησης του Πανεπιστημίου προκειμένου να δρομολογηθούν οι απαραίτητες διαχειριστικές ενέργειες.

Εποπτεία - Αξιολόγηση

Για κάθε φοιτητή/τρια που εντάσσεται στην ΠΑ ορίζονται δύο επόπτες:

- ο ακαδημαϊκός επόπτης (ΑΕ) - μέλος ΔΕΠ/ΕΔΙΠ/ΕΕΠ του Τμήματος, και
- ο εργασιακός επόπτης (ΕΕ) - στέλεχος του φορέα διεξαγωγής της άσκησης, ο οποίος ορίζεται από τον φορέα

Ο ΑΕ, εγκρίνεται από τη ΓΣ του Τμήματος, κατόπιν σχετικής εισήγησης του/της Τμηματικά Υπευθύνου/ης της ΠΑ ο/η οποίος/α έχει αναλάβει και το μάθημα της ΠΑ του αντίστοιχου εξαμήνου. Για τον σκοπό αυτό η ΓΣ συνεκτιμά μεταξύ άλλων τη διαθεσιμότητα των μελών ΔΕΠ, διδασκόντων ΕΔΙΠ/ΕΕΠ, καθώς και τη συνάφεια του γνωστικού αντικείμενου του μέλους ΔΕΠ με το αντικείμενο της πρακτικής άσκησης.

Ο ΑΕ συνεργάζεται με τον ΕΕ για τον ακριβή προσδιορισμό του είδους της εργασίας που πρέπει να γίνει από τον/την φοιτητή/τρια και την παροχή των αναγκαίων πληροφοριών (βιβλιογραφία κ.α.). Η πρόοδος του/της φοιτητή/τριας ελέγχεται από τον ΑΕ, με άμεση ή έμμεση επικοινωνία με τον/την αντίστοιχο/η επόπτη/τρια του φορέα (επίσκεψη στο χώρο της ΠΑ, τηλεφωνικά, μέσω e-mail).

Ο ΕΕ επιβλέπει τους/τις φοιτητές/τριες κατά τη διάρκεια της ΠΑ και εκτιμά την απόδοσή τους συμπληρώνοντας ένα τυποποιημένο έντυπο αξιολόγησης το οποίο αφορά στη συνέπεια, στη συνεργατικότητα και την απόδοση του/της φοιτητή/τριας, μέσω του ΟΠΣ του Πανεπιστημίου Αιγαίου.

Η εκτίμηση του ΕΕ, γνωστοποιείται στον αντίστοιχο ΑΕ, ο/η οποίος/α κάνει την τελική κρίση για την απόδοση του/της φοιτητή/τριας συνεκτιμώντας την έκθεση πεπραγμένων του/της φοιτητή/τριας και προτείνει τη σχετική βαθμολογία στον/στην τμηματικά υπεύθυνο/η της ΠΑ. Τέλος, η βαθμολογία του/της φοιτητή/τριας



κατατίθεται στη Γραμματεία από τον/την τμηματικά υπεύθυνο/η, το αργότερο 15 μέρες μετά τη λήξη της αντίστοιχης εξεταστικής περιόδου.

Υποβολή Εντύπων Ολοκλήρωσης

Μετά την ολοκλήρωση της πρακτικής άσκησης και εντός 15 ημερών:

(Α) Ο/Η ασκούμενος/η θα πρέπει να εισέλθει με τα στοιχεία του λογαριασμού του/της στη διεύθυνση του ΟΠΣ του Πανεπιστημίου Αιγαίου και να συμπληρώσει:

- i) την Έκθεση πεπραγμένων
- ii) το ερωτηματολόγιο αξιολόγησης της πρακτικής άσκησης
- iii) Ο/Η ασκούμενος/η σε συνεργασία με το Γραφείο Πρακτικής Άσκησης της Σχολής χρειάζεται να συμπληρώσει το «Απογραφικό Δελτίο Ωφελούμενου κατά την έξοδο από την πράξη».⁴

(Β) Ο/Η νόμιμος/η εκπρόσωπος του φορέα υποδοχής θα πρέπει εντός 15 ημερών να εισέλθει με τα στοιχεία του λογαριασμού του/της στη διεύθυνση του ΟΠΣ του Πανεπιστημίου Αιγαίου και να συμπληρώσει:

- i) την Έκθεση επίδοσης με πλήρη περιγραφή του έργου που εκτέλεσε ο/η ασκούμενος/η φοιτητής/τρια, ii) το Ερωτηματολόγιο αξιολόγησης από τη συνεργασία αυτή, και

iii) να τυπώσει και να συμπληρώσει τη Βεβαίωση ολοκλήρωσης της Πρακτικής Άσκησης στην οποία θα αναφέρονται τα στοιχεία του Φορέα Απασχόλησης και οι ημερομηνίες πραγματοποίησης της Πρακτικής Άσκησης οι οποίες θα πρέπει να είναι ακριβώς οι ίδιες με τις ημερομηνίες που αναφέρονται στη Σύμβαση. Επίσης, η ημερομηνία υπογραφής της βεβαίωσης θα πρέπει να είναι η ίδια με την τελευταία ημέρα πρακτικής του φοιτητή/τριας ή μεταγενέστερη. Τέλος, η Βεβαίωση ολοκλήρωσης, θα πρέπει να παραδοθεί στο Γραφείο Πρακτικής Άσκησης της Σχολής με πρωτότυπη σφραγίδα και υπογραφή του φορέα.

(Γ) Ο αντίστοιχος ΑΕ θα πρέπει να εισέλθει με τα στοιχεία του λογαριασμού του/της στη διεύθυνση του ΟΠΣ του Πανεπιστημίου Αιγαίου και να συμπληρώσει:

- i) το ερωτηματολόγιο αξιολόγησης της πρακτικής άσκησης του ασκούμενου/ης.

⁴ Έχει συμπληρώσει «Απογραφικό Δελτίο Ωφελούμενου κατά την είσοδο στην πράξη»



Απαραίτητη προϋπόθεση για την αποζημίωση των ασκούμενων είναι η επιτυχής ολοκλήρωση του μαθήματος Πρακτικής Άσκησης, ήτοι να έχει βαθμολογηθεί με βαθμό $>$ ή $=$ του 5, ως εκ τούτου ο/η Τμηματικά Υπεύθυνος/η πρέπει να παρέχει ανάλογη βεβαίωση πριν την έκδοση εντάλματος πληρωμής/αποζημίωσης των ασκούμενων σε συνεργασία με το Γραφείο Πρακτικής Άσκησης.

Στάδια Υλοποίησης

Το παρακάτω Σχήμα 1 συνοψίζει τα στάδια υλοποίησης της ΠΑ των φοιτητών του Τμήματος Επιστήμης Τροφίμων Και Διατροφής, όπως περιγράφηκε παραπάνω.

Σχήμα 1- Στάδια Υλοποίησης ΠΑ-Φοιτητές-τριες



Με τη συγχρηματοδότηση
της Ευρωπαϊκής Ένωσης



Πρόγραμμα
Ανθρώπινο Δυναμικό και
Κοινωνική Συνοχή

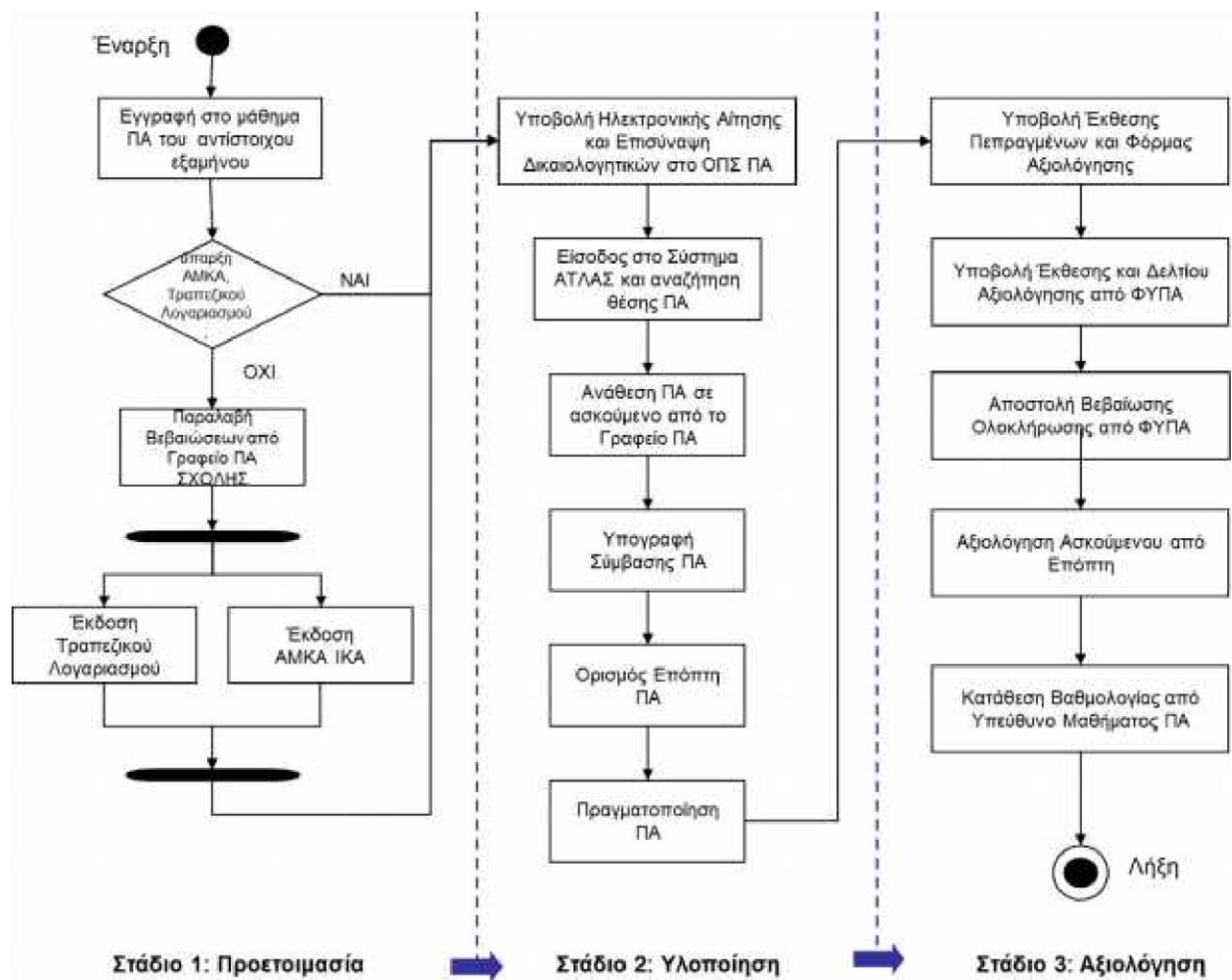

Το παρακάτω Σχήμα 2 συνοψίζει τα στάδια υλοποίησης της ΠΑ που χρειάζεται να ακολουθήσει ο Φορέας Υποδοχής για κάθε ασκούμενο/η, όπως περιεγράφηκαν παραπάνω.

Σχήμα 2- Στάδια Υλοποίησης ΠΑ-Φορείς Υποδοχής



Με τη συγχρηματοδότηση της Ευρωπαϊκής Ένωσης



Πρόγραμμα Ανθρώπινο Δυναμικό και Κοινωνική Συνοχή

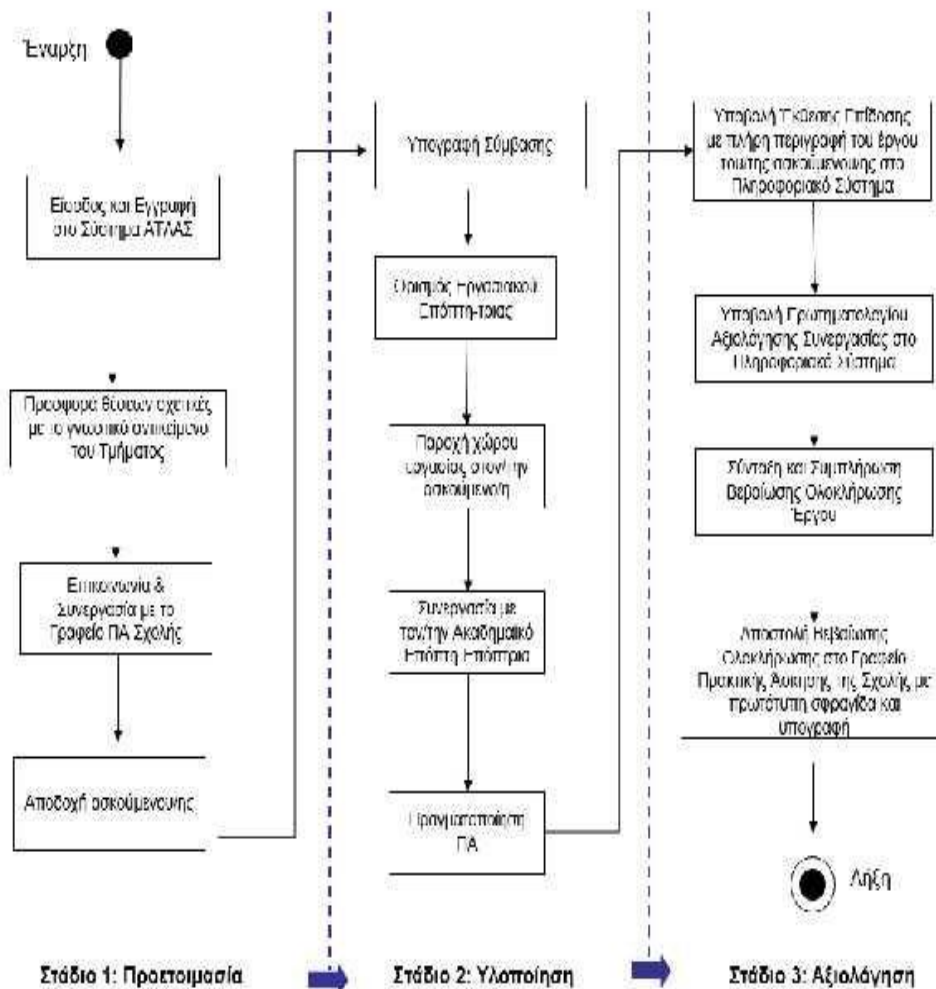

ΠΡΟΣΟΧΗ (!): Οι Φορείς Υποδοχής που θα συμμετάσχουν στην υλοποίηση του Προγράμματος ΔΕΝ έχουν καμία μισθολογική, ασφαλιστική ή άλλη υποχρέωση οικονομικής φύσεως απέναντι στους/στις φοιτητές/τριες. **Οφείλουν ωστόσο να κάνουν αναγγελία πρόσληψης (έναρξης - λήξης) στο Π.Σ. ΕΡΓΑΝΗ, βάσει της κείμενης νομοθεσίας.** Οι ασφαλιστικές εισφορές βαρύνουν εξολοκλήρου το Πανεπιστήμιο Αιγαίου. Καμία οικονομική επιβάρυνση για τους Φορείς Υποδοχής. Χωρίς την αναγγελία πρόσληψης (έναρξης - λήξης) στο Π.Σ. ΕΡΓΑΝΗ ΔΕΝ είναι δυνατή η αποζημίωση των ασκούμενων.



Με τη συγχρηματοδότηση της Ευρωπαϊκής Ένωσης



Πρόγραμμα Ανθρώπινο Δυναμικό και Κοινωνική Συνοχή