



ΠΑΝΕΠΙΣΤΗΜΙΟ ΑΙΓΑΙΟΥ

**ΣΧΟΛΗ ΚΟΙΝΩΝΙΚΩΝ ΕΠΙΣΤΗΜΩΝ
ΤΜΗΜΑ ΚΟΙΝΩΝΙΟΛΟΓΙΑΣ**

ΟΔΗΓΟΣ ΣΠΟΥΔΩΝ ΑΚΑΔΗΜΑΪΚΟΥ ΕΤΟΥΣ 2025-2026



Αγαπητέ φοιτητή/Αγαπητή φοιτήτρια, Θερμά Συγχαρητήρια!

Μαζί με όλα τα μέλη του Τμήματος, συμμεριζόμαστε τη χαρά που ασφαλώς σου δίνει η επιβράβευση των προσπαθειών σου που είχαν ως απότέλεσμα την επιτυχία σου να γίνεις δεκτός/τή στο Τμήμα Κοινωνιολογίας όπου σας περιμένει μια συναρπαστική εμπειρία μάθησης και προσωπικής ανάπτυξης.

Το προσωπικό του Τμήματος, διδακτικό, τεχνικό και διοικητικό, φιλοδοξεί να κάνει τις σπουδές σου δημιουργικές και άνετες. Σε υποδέχεται περισσότερο ως συνεργάτη σε μια κοινή προσπάθεια για την καλύτερη δυνατή εξυπηρέτηση της επιστήμης μας, παρά ως «μαθητή» που θα καθίσει στο θρανίο ενώ εμείς θα στεκόμαστε στην έδρα. Άλλωστε αυτή είναι και η πεμπουσία της ακαδημαϊκής ζωής που τώρα αρχίζεις: Η δημιουργική συνεργασία μέσα σε μια ατμόσφαιρα κοινών σκοπών και φιλοδοξιών.

Στο συνοπτικό αυτό τόμο θα βρεις τις απαραίτητες πληροφορίες που θα χρειαστείς για το ξεκίνημά σας. Είμαι βέβαιος ότι θα χρειαστείς περισσότερες και λεπτομερέστερες καθώς θα εντάσσεσαι στην σπουδαστική καθημερινότητά σου. Μη διστάσεις να ζητήσεις τη συνδρομή μας. Είμαστε εδώ πρόθυμοι να βοηθήσουμε όπου χρειαστεί.

Ο Οδηγός αυτός απευθύνεται και στους υποψήφιους φοιτητές προκειμένου να ενημερωθούν για τον στόχο και το περιεχόμενο των σπουδών στο Τμήμα Κοινωνιολογίας του Πανεπιστημίου Αιγαίου και να είναι έτσι περισσότερο πληροφορημένοι στην απόφαση επιλογής της Επιστήμης που θα σπουδάσουν.

Πίνακας περιεχομένων

1.	ΠΑΝΕΠΙΣΤΗΜΙΟ ΑΙΓΑΙΟΥ.....	7
1.1	Ίδρυση και Ανάπτυξη.....	7
1.2	Το Πανεπιστήμιο Αιγαίου ως ιστορική συνέχεια του Ιωνικού Πανεπιστημίου της Σμύρνης.....	8
1.3	Διοίκηση Του Πανεπιστημίου Αιγαίου.....	9
1.3.1	Το Συμβούλιο Διοίκησης.....	9
1.3.2	Σύγκλητος.....	9
1.3.3	Πρυτανικές Αρχές.....	10
1.4	ΔΙΟΙΚΗΤΙΚΗ ΔΟΜΗ.....	11
1.4.1	Διοικητικές υπηρεσίες.....	11
1.5	Σχολές και Τμήματα.....	13
2.	ΗΛΕΚΤΡΟΝΙΚΕΣ ΥΠΗΡΕΣΙΕΣ ΠΑΝΕΠΙΣΤΗΜΙΟΥ ΑΙΓΑΙΟΥ.....	14
3.	ΒΙΒΛΙΟΘΗΚΗ.....	15
3.1	Δικαίωμα δανεισμού.....	16
4.	ΠΑΡΟΧΕΣ ΜΕΡΙΜΝΑΣ.....	17
4.1	Σίτιση.....	17
4.2	Στέγαση.....	18
4.3	Ιατροφαρμακευτική Περίθαλψη.....	19
4.4	Φοιτητικό Στεγαστικό Επίδομα.....	19
4.5	Υποτροφίες.....	20
4.5.1	Υποτροφίες Πανεπιστημίου Αιγαίου.....	20
4.6	ΥΠΗΡΕΣΙΑ ΔΙΑΧΕΙΡΙΣΗΣ ΔΙΔΑΚΤΙΚΩΝ ΣΥΓΓΡΑΜΜΑΤΩΝ.....	21
5.	ΤΜΗΜΑ ΚΟΙΝΩΝΙΟΛΟΓΙΑΣ.....	22
5.1	Ίδρυση και Λειτουργία.....	22
5.2	ΔΙΟΙΚΗΣΗ.....	23
5.2.1.	Πρόεδρος.....	23
5.2.2	Μέλη Συνέλευσης.....	23
5.2.3	Γραμματέας Τμήματος.....	23
5.3	ΑΝΤΙΚΕΙΜΕΝΟ ΤΟΥ ΤΜΗΜΑΤΟΣ ΚΟΙΝΩΝΙΟΛΟΓΙΑΣ.....	24
5.3.1	Μαθησιακά Αποτελέσματα.....	25
5.3.2	Εκπαιδευτικοί και επαγγελματικοί Στόχοι.....	25
5.3.3	Πρόσβαση σε περαιτέρω σπουδές.....	26
5.4	ΠΡΟΣΩΠΙΚΟ.....	27
5.4.1	Διδάσκοντες Τμήματος.....	27
5.4.2	Ειδικό Τεχνικό Εργαστηριακό Προσωπικό (Ε.Τ.Ε.Π.).....	32
5.4.3	Ειδικό Εκπαιδευτικό Προσωπικό (Ε.Ε.Π.).....	32
5.4.3	Εργαστηριακό Διδακτικό προσωπικό (Ε.ΔΙ.Π.).....	32
5.4.5	Διοικητικό Προσωπικό.....	33
5.5	ΚΤΙΡΙΑΚΕΣ ΚΑΙ ΕΡΓΑΣΤΗΡΙΑΚΕΣ ΥΠΟΔΟΜΕΣ.....	34

5.5.1	Κτιριακές Υποδομές.....	34
5.5.2	Αίθουσες διδασκαλίας.....	34
5.5.3	Αίθουσες Η/Υ.....	34
5.5.4	Εργαστηριακές Υποδομές.....	34
	Εργαστήριο Κοινωνικής Πληροφορικής, Στατιστικής και Ερευνητικών Υποδομών (ΦΕΚ 1980/14-09-2015).....	35
	Εργαστήριο Κοινωνικών και Πολιτικών Θεσμών (ΦΕΚ269/11.11.2002).....	35
	Εργαστήριο Κριτικής, Εγκληματολογικής Μελέτης και Έρευνας (ΦΕΚ3562/08.07.2022) 37	
	Εργαστήριο Κοινωνιολογίας της Εργασίας και Επαγγελματών σχετικών με τις Νέες Τεχνολογίες (ΦΕΚ264/31.10.2002).....	37
	Εργαστήριο Κοινωνικής και Πολιτισμικής Ψηφιακής Τεκμηρίωσης (ΦΕΚ264/31.10.2002).....	38
	Εργαστήριο Συλλογικών Δράσεων και Κοινωνικών Κινημάτων (ΦΕΚ292/02.02.2018)	39
5.6	ΕΙΣΑΓΩΓΗ ΚΑΙ ΕΓΓΡΑΦΗ ΣΤΟ ΤΜΗΜΑ ΚΟΙΝΩΝΙΟΛΟΓΙΑΣ.....	41
5.6.1	Εισαγωγή.....	41
5.6.2	Ταυτοπροσωπία – Ταυτοποίηση στοιχείων.....	41
5.6.3	Εισαγωγή με κατατακτήριες εξετάσεις.....	41
5.6.4	Εισαγωγή με μεταγραφή, εισαγωγή υποψηφίων με το 10% και ειδικές προϋποθέσεις εισαγωγής.....	42
5.6.5	Φοιτητική ιδιότητα –Αναστολή φοίτησης.....	42
5.6.6	Ακαδημαϊκή Ταυτότητα.....	42
5.7	ΟΡΓΑΝΩΣΗ ΣΠΟΥΔΩΝ.....	44
5.7.1	Οργάνωση Σπουδών.....	44
5.7.2	Τρόποι Φοίτησης.....	44
5.7.3	Ευρωπαϊκό Σύστημα Μεταφοράς και Συσσώρευσης Πιστωτικών Μονάδων (ECTS).....	44
5.7.4	Ακαδημαϊκός Σύμβουλος Σπουδών.....	45
5.8	ΟΔΗΓΟΣ ΣΠΟΥΔΩΝ.....	46
5.8.1	Ακαδημαϊκά εξάμηνα και Επίσημες Αργίες.....	46
5.8.2	Προϋποθέσεις για την λήψη πτυχίου.....	47
5.8.3	Δηλώσεις Μαθημάτων.....	47
5.8.4	Πτυχιακή Εργασία.....	48
5.8.5	Πρακτική Άσκηση.....	48
5.8.6	Βαθμολογία Μαθημάτων.....	49
5.8.7	Αναγνώριση Μαθημάτων.....	49
5.8.8	Εξετάσεις Μαθημάτων.....	49
5.8.8	ERASMUS +.....	49
5.9	ΠΡΟΓΡΑΜΜΑ ΣΠΟΥΔΩΝ.....	51
5.9.1	Ενδεικτικό πρόγραμμα Σπουδών.....	52
	ΠΡΟΓΡΑΜΜΑ ΣΠΟΥΔΩΝ ΤΜΗΜΑΤΟΣ ΚΟΙΝΩΝΙΟΛΟΓΙΑΣ.....	52
	Υποχρεωτικά.....	52

<i>Διδακτικές Μονάδες</i>	52
<i>ECTS</i>	52
<i>ΑΝΑΘΕΣΕΙΣ</i>	52
<i>Υποχρεωτικά</i>	52
<i>Διδακτικές Μονάδες</i>	52
<i>ECTS</i>	52
<i>ΑΝΑΘΕΣΕΙΣ</i>	52
<i>Υποχρεωτικά</i>	52
<i>Διδακτικές Μονάδες</i>	52
<i>ECTS</i>	52
<i>ΑΝΑΘΕΣΕΙΣ</i>	52
<i>Υποχρεωτικά</i>	53
<i>Διδακτικές Μονάδες</i>	53
<i>ECTS</i>	53
<i>ΑΝΑΘΕΣΕΙΣ</i>	53
<i>Επιλογής</i>	53
<i>Διδακτικές Μονάδες</i>	53
<i>ECTS</i>	53
<i>ΑΝΑΘΕΣΕΙΣ</i>	53
<i>Επιλογής</i>	53
<i>Διδακτικές Μονάδες</i>	53
<i>ECTS</i>	53
<i>ΑΝΑΘΕΣΕΙΣ</i>	53
<i>Διδακτικές Μονάδες</i>	54
<i>ECTS</i>	54
<i>Διδακτικές Μονάδες</i>	54
<i>ECTS</i>	54
<i>Διδακτικές Μονάδες</i>	54
<i>ECTS</i>	54
<i>Διδακτικές Μονάδες</i>	55
<i>ECTS</i>	55
<i>Διδακτικές Μονάδες</i>	55
<i>ECTS</i>	55
<i>Διδακτικές Μονάδες</i>	55
<i>ECTS</i>	55
<i>ΑΝΑΘΕΣΕΙΣ</i>	55
<i>Διδακτικές Μονάδες</i>	56
<i>ECTS</i>	56
<i>ΑΝΑΘΕΣΕΙΣ</i>	56
5.9.2 Περιγραφές Μαθημάτων ΠΠΣ	57

Εξάμηνο Α' (Χειμερινό Εξάμηνο) (5 ΥΠΟ).....	57
Εξάμηνο Β' (Εαρινό Εξάμηνο) (5 ΥΠΟ)	59
Εξάμηνο Γ' (Χειμερινό Εξάμηνο) (5 ΥΠΟ)	61
Δ' Εξάμηνο (Εαρινό Εξάμηνο) (2 ΥΠΟ, 7 ΥΕΠ).....	64
Ε' Εξάμηνο (Χειμερινό Εξάμηνο) (10 ΥΕΠ, 3 ΣΕΜ)	69
ΣΤ' Εξάμηνο (Εαρινό Εξάμηνο) (6 ΥΕΠ, 6 ΣΕΜ)	75
Ζ' Εξάμηνο (Χειμερινό Εξάμηνο) (5 ΥΕΠ, 6 ΣΕΜ)	81
Η' Εξάμηνο (Εαρινό Εξάμηνο) (6 ΥΕΠ, 6 ΣΕΜ, Πτυχιακή εργασία)	87
13. ΛΟΙΠΕΣ ΧΡΗΣΙΜΕΣ ΠΛΗΡΟΦΟΡΙΕΣ.....	94
6.1 Η Λέσβος μας.....	94
6.2 Χρήσιμα τηλέφωνα και ηλεκτρονικές διευθύνσεις.....	98
6.3 Συμβουλευτικοί Σταθμοί	98
6.4 Φοιτητικοί Σύλλογοι στην Λέσβο.....	99
6.5 Φοιτητικές Ομάδες	100
6.6 Αιγαιακός Πανεπιστημιακός Αθλητισμός.....	101
6.7 Υποδοχή & Εξυπηρέτηση Φοιτητών/ τριών	102
6.8 Παράπονα - Συστάσεις.....	102
6.9 Βοήθεια και συμβουλές προς τους πολίτες της Ε.Ε. και τις οικογένειές τους	102
□ Ταξίδια	102
□ Εργασία και συνταξιοδότηση	103
□ Οχήματα	103
□ Διαμονή	103
□ Εκπαίδευση και Νεολαία	103
□ Υγεία.....	103
□ Οικογένεια	104
□ Καταναλωτές	104

1. ΠΑΝΕΠΙΣΤΗΜΙΟ ΑΙΓΑΙΟΥ

1.1 Ίδρυση και Ανάπτυξη

Η ίδρυση του Πανεπιστημίου Αιγαίου αποτελεί την υλοποίηση της ιδέας του μεγάλου Έλληνα μαθηματικού Κωνσταντίνου Καραθεοδωρή. Το Πανεπιστήμιο Αιγαίου ιδρύθηκε το 1984 και είναι ένα από τα νεότερα Πανεπιστήμια στην Ελλάδα. Κατά την πρώτη φάση ανάπτυξής του ιδρύθηκαν επτά Τμήματα σε τέσσερα νησιά, την Λέσβο, την Χίο, την Σάμο και την Ρόδο.

Σήμερα, έχοντας ολοκληρώσει τη δεύτερη φάση ανάπτυξής του με δεκαοκτώ (18) ακαδημαϊκά Τμήματα, περισσότερα από πενήντα ένα (51) Προγράμματα Μεταπτυχιακών Σπουδών, Θερινά Σχολεία, Μαθήματα Δια-βίου Μάθησης, και δεκαοκτώ χιλιάδες (18.000) προπτυχιακούς και μεταπτυχιακούς φοιτητές και φοιτήτριες, το Πανεπιστήμιο Αιγαίου κατατάσσεται πλέον ανάμεσα στα μεγαλύτερα Πανεπιστήμια της χώρας.

Διοικητική έδρα του Πανεπιστημίου Αιγαίου είναι η Μυτιλήνη, ενώ Σχολές και Τμήματά του λειτουργούν σήμερα στις νησιωτικές πόλεις της Μυτιλήνης, της Χίου, του Καρλοβάσου της Σάμου, της Ρόδου, της Ερμούπολης της Σύρου και της Μύρινας της Λήμνου, συγκροτώντας ένα Πανεπιστήμιο-δίκτυο που καλύπτει και τις δύο Περιφέρειες του Αιγαίου (Βορείου και Νοτίου Αιγαίου).

Το Πανεπιστήμιο Αιγαίου, με τη χωροταξική του διασπορά, στοχεύει στην παροχή σύγχρονης επιστημονικής εκπαίδευσης και στην προώθηση της υψηλού επιπέδου βασικής και εφαρμοσμένης έρευνας. Διατηρώντας ευέλικτη, μη γραφειοκρατική, οργανωτική δομή, έχει καθιερώσει υψηλά πρότυπα, τόσο για το επιστημονικό επίπεδο των αποφοίτων του, όσο και για το ερευνητικό και εκπαιδευτικό προσωπικό που αποτελεί το δυναμικό του.

Κύριο χαρακτηριστικό των Τμημάτων του Πανεπιστημίου Αιγαίου είναι η ανάπτυξη και θεραπεία καινοτόμων γνωστικών αντικειμένων, συχνά διεπιστημονικών, τα οποία ανταποκρίνονται τόσο στις ανάγκες της σύγχρονης ελληνικής και παγκόσμιας κοινωνίας, όσο και στις απαιτήσεις και προσδοκίες των φοιτητών και φοιτητριών του για σπουδές υψηλής επιστημονικής αξίας, σε συνδυασμό με άριστες προοπτικές επαγγελματικής αποκατάστασης και εξέλιξης.

Το Πανεπιστήμιο Αιγαίου αναπτύσσεται σταθερά, με μεθοδικότητα, σύμφωνα με τα Στρατηγικά Σχέδια και τα Πενταετή Αναπτυξιακά Προγράμματα που εκπονεί. Στα προγράμματα αυτά αποτυπώνονται οι αποκτημένες εμπειρίες, τόσο για τις δυσκολίες λειτουργίας Πανεπιστημιακών Τμημάτων σε ακριτικά νησιά, όσο και για την επικοινωνία μέσα σε ένα Πανεπιστήμιο-δίκτυο, το οποίο λειτουργεί υπό τις ιδιαίτερες συνθήκες του Ελληνικού Αρχιπελάγους. Οι εμπειρίες αυτές οδήγησαν το Πανεπιστήμιο Αιγαίου να είναι το πρώτο Ελληνικό Πανεπιστήμιο που έχει πλήρως εντάξει τις Τεχνολογίες Πληροφορικής και Επικοινωνιών στην καθημερινή του ευρεία διοικητική πρακτική, υλοποιώντας έτσι, στο βαθμό που του αναλογεί, τις προϋποθέσεις ανάπτυξης της Κοινωνίας της Πληροφορίας και της Γνώσης.

1.2 Το Πανεπιστήμιο Αιγαίου ως ιστορική συνέχεια του Ιωνικού Πανεπιστημίου της Σμύρνης

Η Ίδρυση του Πανεπιστημίου Αιγαίου, ιστορικά, έχει τις ρίζες της στα 1918, όταν, στο ευρύτερο πλαίσιο των εθνικών και οικονομικών ανακατατάξεων που ακολούθησαν την ανακωχή του Μούδρου (17/30 Οκτώβρη 1918), η Ελλάδα εξουσιοδοτείται από το Συμβούλιο των Τεσσάρων Μεγάλων Δυνάμεων, τον Απρίλιο του 1919, να καταλάβει στρατιωτικά την περιοχή της Σμύρνης.

Τότε ο καθηγητής του Πανεπιστημίου του Βερολίνου, Κωνσταντίνος Καραθεοδωρή, προτείνει την ίδρυση νέου Πανεπιστημίου. Ενόψει, επομένως, της οριστικοποίησης των κυριαρχικών δικαιωμάτων της Ελλάδας επί της «Ζώνης της Σμύρνης», ο διαπρεπής μαθηματικός υποβάλλει, στις 20 Οκτωβρίου του 1919, «Σχέδιον περί ιδρύσεως νέου πανεπιστημίου εν Ελλάδι, υποβληθέν εις την ελληνικήν Κυβέρνησιν». Προτείνει την ίδρυση Ιωνικού Πανεπιστημίου βασιζόμενος στην επέκταση της ελληνικής επικράτειας και στο αδιαμφισβήτητο δεδομένο ότι ο ελληνικός κόσμος είναι διαμεσολαβητής του σλαβικού και τουρκο-αραβικού κόσμου και του κόσμου της Δύσης. Ο διεθνούς κύρους επιστήμονας θεωρεί ότι η Αθήνα ως το μοναδικό κέντρο παιδείας του Ελληνισμού, δεν επαρκεί πλέον για τις ανάγκες του, ιδιαίτερα ως προς το ανατολικό του σκέλος. Προτείνει δε τρεις πιθανές έδρες για την ίδρυση του νέου Πανεπιστημίου: τη Σμύρνη, τη Θεσσαλονίκη και τη Χίο, με ευάριθμα για το καθένα συνηγορούντα κριτήρια επιλογής. Το Ίδρυτικό Διάταγμα του Πανεπιστημίου Σμύρνης εκδίδεται την 1η Δεκεμβρίου του 1920 από την Ύπατη Αρμοστεία της Ελλάδας.

Επίσημος οργανωτής διορίζεται ο Κωνσταντίνος Στ. Καραθεοδωρή. Τα πρώτα σχέδια προβλέπουν ίδρυση Σχολών που θα σχετίζονται με την αξιοποίηση της περιοχής, ως νευραλγικού σημείου για τον υπερπόντιο ελληνισμό, ενώ στην τελική πορεία των εργασιών το Πανεπιστήμιο κρίνεται εφάμιλλο των μεγάλων ευρωπαϊκών Πανεπιστημίων. Παρόλα αυτά δεν μπόρεσε ποτέ να λειτουργήσει λόγω της Μικρασιατικής καταστροφής.



1.3 Διοίκηση Του Πανεπιστημίου Αιγαίου

Το Πανεπιστήμιο Αιγαίου έχει έδρα του την πρωτεύουσα του Νομού Λέσβου, την πόλη της Μυτιλήνης. Στην πόλη της Μυτιλήνης βρίσκονται η Πρυτανεία και οι κεντρικές υπηρεσίες Διοίκησης του Ιδρύματος, η κεντρική Βιβλιοθήκη και η Επιτροπή Ερευνών.

Η οργάνωση και η λειτουργία του Ιδρύματος διέπεται από την κείμενη νομοθεσία, και ιδιαίτερος το ν.4957/2022 (ΦΕΚ 141/21.07.2022 τ. Α').

Το Πανεπιστήμιο Αιγαίου διοικείται από το Συμβούλιο Διοίκησης, τη Σύγκλητο και τις Πρυτανικές Αρχές, που για το ακαδημαϊκό έτος 2024-2025 έχουν ως ακολούθως:

1.3.1 Το Συμβούλιο Διοίκησης

Το Συμβούλιο Διοίκησης είναι το ανώτατο συλλογικό όργανο διοίκησης του Πανεπιστημίου και αποτελείται από έντεκα (11) μέλη, εκ των οποίων έξι (6) μέλη είναι εσωτερικά και πέντε (5) μέλη είναι εξωτερικά.

Απαρτίζεται από τους/τις:

1. Κοκολάκης Σπυρίδων, Καθηγητής της Πολυτεχνικής Σχολής, εσωτερικό μέλος
2. Χουσιάδας Κωνσταντίνος, Καθηγητής της Σχολής Θετικών Επιστημών, εσωτερικό μέλος
3. Παπαγεωργίου Δημήτριος, Καθηγητής της Σχολής Κοινωνικών Επιστημών, εσωτερικό μέλος
4. Τρούμπης Ανδρέας, Καθηγητής της Σχολής Περιβάλλοντος, εσωτερικό μέλος
5. Θεοδωροπούλου Ελένη, Καθηγήτρια της Σχολής Ανθρωπιστικών Επιστημών, εσωτερικό μέλος
6. Μαύρη Μαρία, Καθηγήτρια της Σχολής Επιστημών της Διοίκησης, εσωτερικό μέλος
7. Αντωνακόπουλος Απόστολος, Καθηγητής στο University of Salford (UK), εξωτερικό μέλος
8. Kalantzis Mary, Καθηγήτρια στο University of Illinois (USA), εξωτερικό μέλος
9. Καμπούρης Γεώργιος, Αντιστράτηγος ε.α., Διοικητής του Γ.Ν. Μυτιλήνης, εξωτερικό μέλος
10. Τουραμάνης-Δουραμάνης Χριστόφας, Καθηγητής στο Univeristy of Liverpool (UK), εξωτερικό μέλος
11. Χρούσος Γεώργιος, Ομότιμος Καθηγητής ΕΚΠΑ, εξωτερικό μέλος

1.3.2 Σύγκλητος

Η Σύγκλητος αποτελείται από:

- τον Πρύτανη,
- τους Κοσμήτορες των Σχολών,
- τους Προέδρους των Τμημάτων,
- έναν εκπρόσωπο ανά κατηγορία προσωπικού ΕΕΠ, ΕΔΠ, ΕΤΕΠ
- τους εκπροσώπους των φοιτητών σε ποσοστό 10% του συνόλου των μελών της Συγκλήτου των περ. Ι έως ΙΙΙ

1.3.3 Πρυτανικές Αρχές

Οι Πρυτανικές Αρχές είναι:

Πρόεδρος: Καθηγητής Δημήτριος Παπαγεωργίου

Αντιπρυτάνεις:

- Αντιπρόεδρος Διοικητικών και Ακαδημαϊκών Υποθέσεων
Αναπληρωτής Καθηγητής Στυλιανός Ξανθόπουλος, Τμήμα Στατιστικής και
Αναλογιστικών - Χρηματοοικονομικών Μαθηματικών
- Αντιπρόεδρος Οικονομικών
Καθηγητής Ιωάννης Σεϊμένης, Τμήμα Μεσογειακών Σπουδών
- Αντιπρόεδρος Έρευνας και Καινοτομίας
Αναπληρωτής Καθηγητής Πέτρος Καβάσαλης, Τμήμα Μηχανικών Οικονομίας και
Διοίκησης
- Αντιπρόεδρος Διεθνοποίησης, Εξωστρέφειας και Φοιτητικής Μέριμνας
Καθηγητής Ευστράτιος Γεωργούλας, Τμήμα Κοινωνιολογίας

1.4 ΔΙΟΙΚΗΤΙΚΗ ΔΟΜΗ

Η διοικητική λειτουργία του Πανεπιστημίου Αιγαίου διέπεται από το ΠΔ145/2007 (οργανισμός). Ο διοικητικές δομές του Πανεπιστημίου Αιγαίου περιλαμβάνουν δύο Γενικές Διευθύνσεις. Λόγω του πολυνησιωτικού χαρακτήρα του Ιδρύματος οι υποκείμενες Διευθύνσεις οργανώνονται σε διάρθρωση Μήτρας με έξι Κεντρικές (θεματικές) Διευθύνσεις και πέντε Περιφερειακές (χωρικές) Διευθύνσεις. Το οργανόγραμμα των υπηρεσιών συμπληρώνεται από αυτοδύναμα γραφεία και τις Γραμματείες Σχολών και Ακαδημαϊκών Τμημάτων.

1.4.1 Διοικητικές υπηρεσίες

1. Γενική Διεύθυνση Διοικητικής Υποστήριξης
2. Γενική Διεύθυνση Τεχνικής Υποστήριξης, Προγραμματισμού & Δικτύων
3. Περιφερειακές Διευθύνσεις
 - Περιφερειακή Διεύθυνση Μυτιλήνης
 - Περιφερειακή Διεύθυνση Χίου
 - Περιφερειακή Διεύθυνση Σάμου
 - Περιφερειακή Διεύθυνση Ρόδου
 - Περιφερειακή Διεύθυνση Σύρου
 - Περιφερειακή Διεύθυνση Λήμνου
4. Αυτοτελείς Δομές
 - Βιβλιοθήκη και Κέντρο Πληροφόρησης
 - Γραμματεία Συγκλήτου
 - Μονάδα Ασφάλειας και Προστασίας
 - Γραφείο Πρωτανείας
 - Νομική Υπηρεσία
 - Γραφείο Διανησιωτικής Υποστήριξης | Αθήνα
 - Γραφείο Μονάδας Διασφάλισης Ποιότητας (ΜΟ.ΔΙ.Π.)
5. Γραμματείες Σχολών και Τμημάτων

Χρήσιμα Τηλέφωνα

Λέσβος (Έδρα του Πανεπιστημίου Αιγαίου - Πρωτανεία):

Λόφος Πανεπιστημίου, Κτήριο Διοίκησης, Μυτιλήνη, Τ.Κ. 81100
Τηλ.: +30-22510-36000

Σύρος (Έδρα της Πολυτεχνικής Σχολής):

Κωνσταντινουπόλεως 1
Τ.Κ. 841 00
Ερμούπολη, Σύρος
Τηλ.: +30-22810-97000

Σάμος:

Τ.Κ. 841 00

Καρλόβασι, Σάμος

Τηλ.: +30-22730-82000

Χίος:

Μιχάλων 8, Χίος, Τ.Κ. 82100

Τηλ. : +30-22710-35000

Σύρος:

Ερμούπολη, Τ.Κ. 84100

Τηλ. : +30-22810-97000

Ρόδος:

Λεωφ. Δημοκρατίας 1, Ρόδος, Τ.Κ. 85100

Τηλ.: +30-22410-99000

Λήμνος:

Μητροπολίτη Ιωακείμ 2, Μύρινα,

Λήμνος, Τ.Κ. 81400

Τηλ. : +30-22540-83013

Αθήνα:

Βουλγαροκτόνου 30, Αθήνα, Τ.Κ. 11472

Τηλ. : +30-210-6492000

Περισσότερες πληροφορίες για το Πανεπιστήμιο Αιγαίου υπάρχουν διαθέσιμες στην ιστοσελίδα: <http://www.aegean.gr>

1.5 Σχολές και Τμήματα

Στο Πανεπιστήμιο Αιγαίου λειτουργούν έξι (6) Σχολές και δεκαοκτώ (18) Τμήματα. Πίσω από τον τίτλο του κάθε Τμήματος κρύβονται πολλαπλά επιστημονικά αντικείμενα. Μια ματιά στην περιγραφή του αντικείμενου και η περιήγηση στα προσφερόμενα μαθήματα του Τμήματος πάντα βοηθά τους υποψήφιους και τις υποψήφιες.

1. Σχολή Κοινωνικών Επιστημών (Λέσβος)

- Τμήμα Κοινωνικής Ανθρωπολογίας και Ιστορίας
- Τμήμα Γεωγραφίας
- Τμήμα Κοινωνιολογίας
- Τμήμα Πολιτισμικής Τεχνολογίας και Επικοινωνίας

2. Σχολή Περιβάλλοντος (Λέσβος)

- Τμήμα Περιβάλλοντος
- Τμήμα Επιστημών της Θάλασσας
- Τμήμα Επιστήμης Τροφίμων και Διατροφής (Λήμνος)

3. Σχολή Θετικών Επιστημών (Σάμος)

- Τμήμα Μαθηματικών
- Τμήμα Στατιστικής και Αναλογιστικών-Χρηματοοικονομικών Μαθηματικών

4. Σχολή Επιστημών της Διοίκησης (Χίος)

- Τμήμα Διοίκησης Επιχειρήσεων
- Τμήμα Ναυτιλίας και Επιχειρηματικών Υπηρεσιών
- Τμήμα Οικονομικής και Διοίκησης Τουρισμού

5. Σχολή Ανθρωπιστικών Επιστημών (Ρόδος)

- Παιδαγωγικό Τμήμα Δημοτικής Εκπαίδευσης
- Τμήμα Επιστημών της Προσχολικής Αγωγής και του Εκπαιδευτικού Σχεδιασμού
- Τμήμα Μεσογειακών Σπουδών

6. Πολυτεχνική Σχολή

- Τμήμα Μηχανικών Σχεδίασης Προϊόντων και Συστημάτων (Σύρος)
- Τμήμα Μηχανικών Πληροφοριακών και Επικοινωνιακών Συστημάτων (Σάμος)
- Τμήμα Μηχανικών Οικονομίας και Διοίκησης (Χίος)



2. ΗΛΕΚΤΡΟΝΙΚΕΣ ΥΠΗΡΕΣΙΕΣ ΠΑΝΕΠΙΣΤΗΜΙΟΥ ΑΙΓΑΙΟΥ

Υπηρεσία Πληροφορικής & Επικοινωνιών <https://ype.aegean.gr/>

Η Υπηρεσία Πληροφορικής & Επικοινωνιών (ΥΠΕ) έχει αναλάβει το σύνολο των υποχρεώσεων που αφορούν στην οργάνωση και λειτουργία του δικτύου τηλεματικής του Πανεπιστημίου Αιγαίου, δηλαδή την τήρηση των προδιαγραφών ενιαίας δομημένης καλωδιακής υποδομής, την εγκατάσταση και λειτουργία του ενεργού εξοπλισμού και την ανάπτυξη, εγκατάσταση και συντήρηση των υπηρεσιών του τηλεφωνικού δικτύου και του δικτύου δεδομένων, φροντίζει για τη συνεχή αναβάθμιση και τον εκσυγχρονισμό των υποδομών του, την αφομοίωση της νέας τεχνολογίας και την ταχεία ενσωμάτωση της συνεχώς εξελισσόμενης τεχνολογίας στις υποδομές του. Στους στόχους του είναι η χρήση των νέων τεχνολογιών στην εκπαίδευση, την έρευνα, τη διοίκηση καθώς και ο εκσυγχρονισμός της μηχανοργάνωσης του Πανεπιστημίου, σε συνεργασία με τις Ακαδημαϊκές Δομές και τις αρμόδιες Διοικητικές Υπηρεσίες.

Στο πλαίσιο των νέων τεχνολογιών στο χώρο της εκπαίδευσης, σημαντικός αριθμός διαδικασιών που συνδέονται τόσο με τη φοίτηση όσο και με τη φοιτητική μέριμνα πραγματοποιούνται ηλεκτρονικά μέσα από εφαρμογές του Πανεπιστημίου ή του Υπουργείου Παιδείας και Θρησκευμάτων. Όλες οι εφαρμογές είναι προσβάσιμες με τους ίδιους κωδικούς (username & password). Για λόγους ασφάλειας οι κωδικοί πρόσβασης είναι μυστικοί και αυστηρά προσωπικοί για κάθε φοιτητή και φοιτήτρια.

- Ηλεκτρονικές Υπηρεσίες Φοιτητών : <https://ype.aegean.gr/foititika>
- Υποστήριξη Χρηστών (Helpdesk) : <https://ype.aegean.gr/ypostiri3ixristwn>
- Πλατφόρμα Κατάθεσης Αιτημάτων : <https://ype.aegean.gr/helpdesk>

3. ΒΙΒΛΙΟΘΗΚΗ

Η Βιβλιοθήκη του Πανεπιστημίου Αιγαίου ιδρύθηκε ταυτόχρονα με το ομώνυμο Πανεπιστήμιο το 1984. Η χωροθέτηση των Σχολών και των Τμημάτων του Πανεπιστημίου Αιγαίου αρχικά σε τέσσερα νησιά και στη συνέχεια σε έξι καθόρισε τη διάρθρωση και τη φυσιογνωμία της Βιβλιοθήκης, η οποία προσέλαβε τη μορφή Δικτύου Βιβλιοθηκών με Παραρτήματα στα νησιά όπου λειτουργούν μονάδες του Πανεπιστημίου Αιγαίου.

Από την έναρξη της λειτουργίας της (1986), η Βιβλιοθήκη ανταποκρίθηκε με επιτυχία στην πρόκληση του συγκερασμού των αντίρροπων τάσεων που επιβάλλει η γεωγραφική διασπορά των Παραρτημάτων της και η ανάγκη ύπαρξης μίας ενιαίας Υπηρεσίας Βιβλιοθήκης με κοινή πολιτική σε θέματα βιβλιοθηκονομίας και επεξεργασίας του υλικού και σε θέματα στρατηγικής, σχεδιασμού και ανάπτυξης. Οι στόχοι της Βιβλιοθήκης δεν περιορίζονται στις κλασικές επιδιώξεις μίας Ακαδημαϊκής Βιβλιοθήκης, δηλαδή στην υποστήριξη και θεραπεία της εκπαιδευτικής και ερευνητικής διαδικασίας των μελών της Ακαδημαϊκής Κοινότητας, αλλά, λόγω των ιδιαιτεροτήτων του χώρου στον οποίο λειτουργεί (πλούσια πνευματική και πολιτιστική παράδοση), επεκτείνονται και στην ανάδειξη, προβολή και διάσωση του πνευματικού πλούτου του ελληνικού αρχιπελάγους.

Η Βιβλιοθήκη ταυτόχρονα φιλοδοξεί να άρει τη γεωγραφική απομόνωση των νησιών του Αιγαίου, παρέχοντας στους/στις χρήστες/χρήστριες της σύγχρονες υπηρεσίες πληροφόρησης προκειμένου να αναδειχθεί σε Βιβλιοθήκη-Κέντρο Πληροφόρησης, όχι μόνο του Πανεπιστημίου Αιγαίου, αλλά του αιγαϊακού χώρου συνολικά.



Η συλλογή της Βιβλιοθήκης αποτελείται από 36.850 τίτλους βιβλίων και 73 συνδρομές έντυπων επιστημονικών περιοδικών, συναφών με τα γνωστικά αντικείμενα των Σχολών και των Τμημάτων του Πανεπιστημίου που εδρεύουν στην Μυτιλήνη. Επίσης

διαθέτει τη συλλογή της Γκριζας Βιβλιογραφίας που εκπονείται στα Τμήματα του Πανεπιστημίου που βρίσκονται στην Μυτιλήνη, τη συλλογή των συγγραμμάτων που διανέμονται στους φοιτητές των Τμημάτων της Μυτιλήνης μέσω του προγράμματος του Υπουργείου Παιδείας ΕΥΔΟΞΟΣ, καθώς και άλλες ειδικές συλλογές, όπως: πληροφοριακό υλικό σημειώσεις διδασκόντων, οπτικοακουστικό υλικό, χάρτες, κ.α.

Η Βιβλιοθήκη έχει οργανωμένο το υλικό της σύμφωνα με τα διεθνή πρότυπα ταξινόμησης και καταλογογράφησης. Συγκεκριμένα, το υλικό είναι ταξινομημένο σύμφωνα με το Δεκαδικό Σύστημα Ταξινόμησης DEWEY (Dewey Decimal Classification) και καταλογογραφημένο σύμφωνα με τους Αγγλο-Αμερικάνικους Κανόνες Καταλογογράφησης (AACR 2), χρησιμοποιώντας τις θεματικές επικεφαλίδες της Βιβλιοθήκης του Κογκρέσου (Library of Congress). Η καθιέρωση των ονομάτων γίνεται από το Library of Congress Name Authorities και από τον Κατάλογο Καθιερωμένων Ονομάτων Φυσικών Προσώπων της Εθνικής Βιβλιοθήκης της Ελλάδας. Η αναζήτηση του υλικού είναι δυνατή τόσο σε τοπικό επίπεδο, όσο και στον ενιαίο κατάλογο των έξι (6) Παραρτημάτων Βιβλιοθήκης του Πανεπιστημίου Αιγαίου. Το Παράρτημα Μυτιλήνης προσφέρει επίσης πρόσβαση σε μεγάλο αριθμό ηλεκτρονικών βάσεων και περιοδικών. Πλήθος από χρηστικές πληροφορίες, ηλεκτρονικές υπηρεσίες υποστήριξης και εκπαίδευσης χρηστών κ.α. φιλοξενούνται στην ηλεκτρονική σελίδα της Βιβλιοθήκης του Πανεπιστημίου Αιγαίου.

<https://www.lib.aegean.gr/el>

3.1 Δικαίωμα δανεισμού

Η πρόσβαση στις υπηρεσίες της Βιβλιοθήκης του Πανεπιστημίου για δανεισμό βιβλίων γίνεται με την επίδειξη της ακαδημαϊκής ταυτότητας (πάσο).

Στο διάστημα που θα μεσολαβήσει μέχρι την παραλαβή της ακαδημαϊκής ταυτότητας, θα παρέχεται η δυνατότητα ταυτοποίησης με την επίδειξη αστυνομικής ταυτότητας

4. ΠΑΡΟΧΕΣ ΜΕΡΙΜΝΑΣ

Το Πανεπιστήμιο Αιγαίου, στοχεύοντας στη διασφάλιση ικανοποιητικών συνθηκών διαβίωσης για τους φοιτητές και τις φοιτήτριες, αλλά και στην προαγωγή της πολιτισμικής - κοινωνικής ανάπτυξης και της σωματικής και ψυχικής υγείας και ψυχαγωγίας, κατά τη διάρκεια της φοίτησης, υποστηρίζει μια σειρά από υπηρεσίες και παροχές.

4.1 Σίτιση

Σε όλες τις ακαδημαϊκές μονάδες του Πανεπιστημίου Αιγαίου, και στα έξι νησιά, λειτουργούν Λέσχες σίτισης, οι οποίες παρέχουν πρωινό, μεσημεριανό και βραδινό γεύμα. Οι Λέσχες λειτουργούν καθημερινά και Σαββατοκύριακα και αργίες, από την 1^η Σεπτεμβρίου έως την 30^η Ιουνίου κάθε ακαδημαϊκού έτους, εκτός από τις ημέρες των διακοπών Χριστουγέννων και Πάσχα.

Το Πανεπιστήμιο Αιγαίου παρέχει το δικαίωμα δωρεάν σίτισης σε ορισμένο αριθμό φοιτητών/φοιτητριών. Ο αριθμός αυτός εξαρτάται από την κάλυψη ή μη από τους/τις αιτούντες/ούσες των κριτηρίων που θέτει ο νόμος αλλά και από το ύψος του σχετικού κονδυλίου του Υπουργείου Παιδείας, Έρευνας και Θρησκευμάτων.

Ωστόσο και στους/στις φοιτητές/τριες που δεν σιτίζονται δωρεάν δίνεται η δυνατότητα χρήσης της Λέσχης, ανεξαρτήτως κοινωνικών και οικονομικών κριτηρίων, με την καταβολή του ποσού των δύο ευρώ και ογδόντα λεπτών (2,80€) την ημέρα και για τα τρία (3) γεύματα.

Η ελληνική νομοθεσία ορίζει προϋποθέσεις για τη δωρεάν σίτιση, με βάση τις οποίες επιλέγονται οι δυνάμει δικαιούχοι δωρεάν σίτισης, ενώ θέτει και τα κριτήρια κατάταξης των δικαιούχων σε σειρά προτεραιότητας. Με βάση την κατάταξη αυτή, παρέχεται δωρεάν σίτιση στον αριθμό φοιτητών/φοιτητριών που επιτρέπει το ύψος του προϋπολογισμού.

Στο Πανεπιστήμιο Αιγαίου, επιπλέον, εφαρμόζεται **διαδικασία διαρκούς ανανέωσης** (ανά 15 ημέρες) της κατάστασης δικαιούχων, ώστε φοιτητές/τριες που δεν κάνουν χρήση του δικαιώματός τους για δωρεάν σίτιση να αναπληρώνονται από επιλαχόντες/ούσες φοιτητές/τριες.

Αιτήσεις για δωρεάν σίτιση υποβάλλονται ηλεκτρονικά στο ειδικό πληροφοριακό σύστημα, καθ' όλη τη διάρκεια του ακαδημαϊκού έτους. Δεν απαιτείται η κατάθεση δικαιολογητικών σε έντυπη μορφή στα Γραφεία Φοιτητικής Μέριμνας.

Οι αιτήσεις για δωρεάν σίτιση/στέγαση καθώς και τα απαιτούμενα δικαιολογητικά υποβάλλονται μόνο ηλεκτρονικά. Τα δικαιολογητικά εισάγονται στο σύστημα ως αρχεία σε μορφή PDF.

Δωρεάν σίτιση δικαιούνται οι **ενεργοί/ές φοιτητές/τριες**, προπτυχιακοί/ές, μεταπτυχιακοί/ές, υποψήφιοι/ες διδάκτορες, εφόσον δεν είναι ήδη κάτοχοι πτυχίου, μεταπτυχιακού ή διδακτορικού τίτλου αντίστοιχα και είναι:

- **άγαμο/ες κάτω των 25 ετών** με οικογενειακό εισόδημα κάτω των €45.000. Το όριο αυτό προσαυξάνεται κατά €5.000 για κάθε επιπλέον παιδί της οικογένειας.

Επιπρόσθετα προσαυξάνεται κατά €3.000 ανά επιπλέον παιδί της οικογένειας που είναι ενεργός/ή* φοιτητής/τρια.

- **έγγαμοι/ες** με εισόδημα κάτω των €45.000. Το όριο αυτό προσαυξάνεται κατά €5.000 για κάθε ανήλικο παιδί της οικογένειας.
- **άγαμοι/ες άνω των 25 ετών** με εισόδημα κάτω των €25.000

Τα κατά περίπτωση διαμορφούμενα ποσά μειώνονται κατά 10% σε περίπτωση που η μόνιμη κατοικία της οικογένειας και το Τμήμα φοίτησης βρίσκονται στον ίδιο Δήμο.

Ειδικές περιπτώσεις

Κατά προτεραιότητα σιτίζονται φοιτητές/τριες οι οποίοι/ες:

- λαμβάνουν επίδομα ανεργίας οι ίδιοι/ες ή κάποιος γονέας (για φοιτητές/τριες άγαμους/ες που δεν έχουν υπερβεί το 25^ο έτος ηλικίας) ή οι σύζυγοι εφόσον είναι έγγαμοι/ες.
- είναι μέλη πολύτεκνης οικογένειας ή οικογένειας με τρία εν ζωή τέκνα.
- έχουν αδελφό/ή προπτυχιακό/ή φοιτητή/τρια (για απόκτηση πρώτου πτυχίου) που σπουδάζει σε πόλη διαφορετική της μόνιμης κατοικίας της οικογένειας.
- έχουν χάσει ένα ή και τους δύο γονείς και δεν υπερβαίνουν το 25^ο έτος της ηλικίας τους.
- είναι παιδιά άγαμης μητέρας με ένα τουλάχιστον, κάτω των 25 ετών, μη αναγνωρισθέν παιδί.
- πάσχουν από σοβαρή ασθένεια ή έχουν μέλος της οικογένειας (γονέα, αδελφό/ή, σύζυγο ή τέκνο) με αναπηρία.

είναι παιδιά θυμάτων τρομοκρατίας και δεν υπερβαίνουν το 25^ο έτος της ηλικίας τους.

Τα δικαιολογητικά πρέπει να σαρωθούν και να μετατραπούν σε ψηφιακά αρχεία μορφής .pdf και να επισυναφθούν στην ηλεκτρονική αίτηση, η οποία υποβάλλεται στη διεύθυνση <https://merimna.aegean.gr/sitisistegasi>.

4.2 Στέγαση

Το Πανεπιστήμιο Αιγαίου έχει την δυνατότητα δωρεάν στέγασης ορισμένου αριθμού φοιτητών/φοιτητριών σε κάθε νησί. Ο αριθμός αυτός εξαρτάται από τις διαθέσιμες υποδομές ή το ύψος του διαθέσιμου σχετικού κονδυλίου.

Συγκεκριμένα, το Πανεπιστήμιο Αιγαίου διαθέτει 672 κλίνες για τη στέγαση των φοιτητών και φοιτητριών, κατανομημένες ανά Πανεπιστημιακή Μονάδα (μόνο στη Λέσβο 163). Η περίοδος υποβολής αιτήσεων για δωρεάν στέγαση ξεκινά κάθε χρόνο με την έναρξη της υποβολής των δηλώσεων φορολογίας εισοδήματος και λήγει σε ημερομηνία που καθορίζει η Κεντρική Διεύθυνση Σπουδών & Φοιτητικής Μέριμνας. Το δικαίωμα δωρεάν στέγασης αφορά στο τρέχον ακαδημαϊκό έτος. Όσοι/ες έχουν επιλεγεί ως δικαιούχοι πρέπει να υποβάλουν εκ νέου αίτηση και δικαιολογητικά για την ανανέωση του δικαιώματος δωρεάν στέγασης. Η νέα υποβολή αίτησης αποσκοπεί στην επικαιροποίηση των δεδομένων κάθε υποψήφιου/ας αλλά και της σειράς κατάταξης των ενδιαφερομένων, μετά από τις αποχωρήσεις αποφοίτων και την προσέλευση πρωτοετών. Οι πρωτοετείς φοιτητές και φοιτήτριες υποβάλλουν αίτηση κατά την εγγραφή τους. Οι πίνακες δικαιούχων δωρεάν στέγασης και των επιλαχόντων/ουσών ανακοινώνονται το πρώτο δεκαήμερο του Οκτωβρίου, μετά την ολοκλήρωση των εγγραφών των πρωτοετών φοιτητών και φοιτητριών. Οι δικαιούχοι δωρεάν στέγασης διατηρούν το δικαίωμά τους μέχρι την 30η Ιουνίου του τρέχοντος

ακαδημαϊκού έτους και από την 1η Σεπτεμβρίου μέχρι την 30η Σεπτεμβρίου του επόμενου ακαδημαϊκού έτους.

Δικαίωμα κατάθεσης αίτησης για δωρεάν στέγαση έχουν:

- Ενεργοί φοιτητές και φοιτήτριες προπτυχιακοί, μεταπτυχιακοί και υποψήφιοι διδάκτορες, εφόσον δεν είναι ήδη κάτοχοι πτυχίου, μεταπτυχιακού ή διδακτορικού τίτλου αντίστοιχα.
- Οι παραπάνω φοιτητές και φοιτήτριες που οι ίδιοι ή η οικογένεια τους δεν διαθέτουν ιδιόκτητη οικία ή έχουν την επικαρπία οικίας στην πόλη που εδρεύει η σχολή τους και σε απόσταση μικρότερη των 40 χιλιομέτρων από αυτή και ο τόπος μόνιμης κατοικίας τους (ιδιόκτητης ή μισθωμένης) είναι σε απόσταση μεγαλύτερη των 40 χιλιομέτρων από την έδρα του Τμήματος τους.

4.3 Ιατροφαρμακευτική Περίθαλψη

Οι προπτυχιακοί και μεταπτυχιακοί φοιτητές και οι υποψήφιοι διδάκτορες, που δεν έχουν άλλη ιατροφαρμακευτική και νοσοκομειακή περίθαλψη, δικαιούνται πλήρη ιατροφαρμακευτική και νοσοκομειακή περίθαλψη στο Εθνικό Σύστημα Υγείας (Ε.Σ.Υ.) με κάλυψη των σχετικών δαπανών από τον Εθνικό Οργανισμό Παροχής Υπηρεσιών Υγείας (Ε.Ο.Π.Υ.Υ.), κατ' ανάλογη εφαρμογή του άρθρου 33 του ν. 4368/2016 (Α' 83). Οι όροι, οι προϋποθέσεις και η διαδικασία παροχής της περίθαλψης καθορίζονται με κοινή απόφαση των Υπουργών Οικονομικών, Παιδείας, Έρευνας και Θρησκευμάτων και Υγείας.

4.4 Φοιτητικό Στεγαστικό Επίδομα

Οι ηλεκτρονικές αιτήσεις που αφορούν στη χορήγηση του στεγαστικού επιδόματος υποβάλλονται μέσω της ιστοσελίδας του Υπουργείου Παιδείας, Έρευνας και Θρησκευμάτων <https://stegastiko.minedu.gov.gr>, στην ειδική εφαρμογή για το στεγαστικό επίδομα. Απαραίτητη προϋπόθεση για την υποβολή της αίτησης είναι ο φοιτητής για τον οποίο χορηγείται το επίδομα να είναι Έλληνας υπήκοος ή υπήκοος άλλης χώρας της Ευρωπαϊκής Ένωσης, να είναι κάτοχος Ακαδημαϊκής Ταυτότητας σε ισχύ και να είναι και κάτοχος Α.Φ.Μ. Διευκρινίζεται ότι η υπηκοότητα αφορά μόνο στο πρόσωπο του φοιτητή και όχι των γονέων ή κηδεμόνων αυτού.

Διαδικασία υποβολής της αίτησης

Η αίτηση υποβάλλεται από τον δικαιούχο του επιδόματος, δηλαδή το πρόσωπο που θεωρείται ότι βαρύνει ο φοιτητής, σύμφωνα με τις διατάξεις του άρθρου 11 του ν. 4172/2013 (Α' 167). Σε περίπτωση διαζευγμένων ή εν διαστάσει συζύγων, δικαιούχος του επιδόματος είναι ο γονέας τον οποίο βαρύνει ο φοιτητής και τον εμφανίζει ως προστατευόμενο μέλος.

Κατ' εξαίρεση, δικαιούχος θα είναι ο ίδιος ο φοιτητής εφόσον: α) είναι ορφανός από τους δύο γονείς ή β) οι γονείς του είναι κάτοικοι εξωτερικού ή γ) είναι πάνω από είκοσι πέντε (25) ετών, ή δ) είναι υπόχρεος σε υποβολή φορολογικής δήλωσης και δεν θεωρείται εξαρτώμενο μέλος, σύμφωνα με το άρθρο 11 του ν. 4172/2013 (Α' 167).

Για την είσοδό του στην ηλεκτρονική εφαρμογή ο δικαιούχος (γονέας ή φοιτητής) θα χρησιμοποιήσει το όνομα χρήστη (username) και τον κωδικό (password), που του χορηγήθηκε από την ΑΑΔΕ για τις ηλεκτρονικές υπηρεσίες του TAXISnet. Η εισαγωγή

των κωδικών πρόσβασης επέχει θέση δήλωσης συναίνεσης διασταύρωσης των στοιχείων του. Ο αιτών συμπληρώνει υποχρεωτικά στα αντίστοιχα πεδία της αίτησης τα ακόλουθα στοιχεία:

α) τον αριθμό της Ακαδημαϊκής Ταυτότητας και τον ΑΜΚΑ του φοιτητή β) τον Αριθμό Φορολογικού Μητρώου (ΑΦΜ) του φοιτητή και του έτερου γονέα, εάν δικαιούχος είναι ο γονέας, ενώ στη περίπτωση που δικαιούχος είναι ο φοιτητής δηλώνει μόνο τον ΑΦΜ του/της συζύγου του (αν υφίσταται) γ) τον αριθμό του ηλεκτρονικού μισθωτηρίου συμβολαίου, δ) τον αριθμό του τραπεζικού του λογαριασμού (IBAN) καθώς και στοιχεία επικοινωνίας του (τηλέφωνο, e-mail).

4.5 Υποτροφίες

Κάθε χρόνο προκηρύσσεται μεγάλος αριθμός υποτροφιών για όλα τα γνωστικά αντικείμενα σπουδών, σε προπτυχιακό και μεταπτυχιακό επίπεδο. Στις προκηρύξεις αναφέρονται οι όροι και οι προϋποθέσεις χορήγησης των υποτροφιών.

Οι ενδιαφερόμενοι/ες φοιτητές και φοιτήτριες μπορούν να απευθύνονται στα [Γραφεία Φοιτητικής Μέριμνας](#) και στο [Γραφείο Διασύνδεσης](#), προκειμένου να ενημερωθούν για τα κριτήρια χορήγησης των υποτροφιών και τη διαδικασία υποβολής σχετικών αιτήσεων.

Βασικός φορέας παροχής υποτροφιών είναι το [Ίδρυμα Κρατικών Υποτροφιών \(Ι.Κ.Υ.\)](#). Το Ι.Κ.Υ. χορηγεί υποτροφίες για την εισαγωγή στο Πανεπιστήμιο και για τα πρώτα τρία (3) έτη σπουδών, ανάλογα με την επίδοση στα μαθήματα. Οι γραμματείες των Τμημάτων ενημερώνουν τους δικαιούχους των παραπάνω υποτροφιών μία φορά ετησίως. Η ημερομηνία αλλάζει κάθε χρόνο, καθώς εξαρτάται από το χρονικό διάστημα δρομολόγησης των απαραίτητων διαδικασιών από το Ι.Κ.Υ.

4.5.1 Υποτροφίες Πανεπιστημίου Αιγαίου

Υποτροφίες για φοιτητές και φοιτήτριες του Πανεπιστημίου Αιγαίου

- [ΥΠΑΤΙΑ: Πρόγραμμα υποτροφιών Υποψηφίων Διδασκτόρων Πανεπιστημίου Αιγαίου](#)
- [20150323-Προκήρυξη Φοιτητικών Βραβείων Αριστείας Πανεπιστημίου Αιγαίου](#)
- [Υποτροφία «Ναταλία Τζωρακολευθεράκη»](#)
- [Υποτροφία «Παναγιώτη Σεβαστέλη»](#)
- [Υποτροφία «Ομηρου Κοντούλη»](#)

Η Κεντρική Διεύθυνση Σπουδών και Φοιτητικής Μέριμνας, τα κατά τόπους Γραφεία Φοιτητικής Μέριμνας και το Γραφείο Διασύνδεσης αναρτούν προκηρύξεις καθ' όλη τη διάρκεια του ακαδημαϊκού έτους. Οι ενδιαφερόμενοι/ες μπορούν να ενημερώνονται από την αντίστοιχη ιστοσελίδα του Πανεπιστημίου Αιγαίου (Υποτροφίες) και από την ιστοσελίδα του Γραφείου Διασύνδεσης.

4.6 ΥΠΗΡΕΣΙΑ ΔΙΑΧΕΙΡΙΣΗΣ ΔΙΔΑΚΤΙΚΩΝ ΣΥΓΓΡΑΜΜΑΤΩΝ

Η Υπηρεσία Διαχείρισης Διδακτικών Συγγραμμάτων «Εύδοξος» επιτυγχάνει την αυτοματοποιημένη, ολοκληρωμένη και συντονισμένη διαχείριση και διανομή των διδακτικών συγγραμμάτων των προπτυχιακών φοιτητών των Ανωτάτων Εκπαιδευτικών Ιδρυμάτων (Α.Ε.Ι.), των Ανωτάτων Εκκλησιαστικών Ακαδημιών (Α.Ε.Α.) και του Ελληνικού Ανοικτού Πανεπιστημίου (Ε.Α.Π.) της ελληνικής επικράτειας.

Μέσω του συστήματος «Εύδοξος» γίνεται μια πλήρης αποτύπωση της διαδικασίας επιλογής, δήλωσης και παραλαβής πανεπιστημιακών συγγραμμάτων, που συμβάλλει στην ποιότητα της παρεχόμενης εκπαίδευσης.

5. ΤΜΗΜΑ ΚΟΙΝΩΝΙΟΛΟΓΙΑΣ

5.1 Ίδρυση και Λειτουργία

Το Τμήμα Κοινωνιολογίας του Πανεπιστημίου Αιγαίου ιδρύθηκε με το Προεδρικό Διάταγμα 166/1989. Ξεκινά όμως να λειτουργεί από το ακαδημαϊκό έτος 1999-2000 σύμφωνα και με το σχέδιο ανάπτυξης του Πανεπιστημίου και ανήκει στη Σχολή Κοινωνικών Επιστημών του Πανεπιστημίου Αιγαίου. Με την έναρξη της λειτουργίας του Τμήματος Κοινωνιολογίας ολοκληρώθηκε το αρχικό σχέδιο του Πανεπιστημίου Αιγαίου για τη συγκρότηση της Σχολής Κοινωνικών Επιστημών της Μυτιλήνης.

Το Τμήμα Κοινωνιολογίας αποτελεί μια σημαντική ερευνητική και εκπαιδευτική εστία για τη μελέτη των κοινωνικών φαινομένων. Η αποστολή του αυτή υπηρετείται από τη συνολική οργάνωση των εκπαιδευτικών και ερευνητικών του δομών και τον προσανατολισμό του σε τρία επίπεδα επιστημονικής παρέμβασης: στο τοπικό /περιφερειακό (Αιγαίο, Ανατολική Μεσόγειος), το εθνικό και το διεθνές.



5.2 ΔΙΟΙΚΗΣΗ

Σύμφωνα με τη νομοθεσία που διέπει τη λειτουργία των ελληνικών Α.Ε.Ι. (ν.4957/2022) , τα όργανα που διοικούν το Τμήμα Κοινωνιολογίας είναι:

- Συνέλευση,
- Πρόεδρος,
- Αντιπρόεδρος

5.2.1. Πρόεδρος

Πρόεδρος του Τμήματος είναι ο Καθηγητής Εμμανουήλ Σαββάκης.
Αντιπρόεδρος του Τμήματος είναι η Αναπληρώτρια Καθηγήτρια Μαρία Μαρκαντωνάτου

5.2.2 Μέλη Συνέλευσης

1. Αλεξίου Αθανάσιος, Καθηγητής
2. Γεωργούλας Ευστράτιος, Καθηγητής
3. Γιαβρίμης Παναγιώτης, Καθηγητής
4. Ζήση Αναστασία, Καθηγήτρια
5. Μαραγκουδάκης Μανούσος, Καθηγητής,
6. Ναγόπουλος Νικόλαος, Καθηγητής
7. Σαββάκης Εμμανουήλ, Καθηγητής
8. Μαρκαντωνάτου Μαρία, Αναπληρώτρια Καθηγήτρια
9. Κουρούτζας Χρήστος, Μόνιμος Επίκουρος Καθηγητής
10. Ξυπολυτάς Νίκος, Μόνιμος Επίκουρος Καθηγητής
11. Παπάνης Ευστράτιος, Μόνιμος Επίκουρος Καθηγητής
12. Συρμαλή Μαρία Ελένη, Μόνιμη Επίκουρη Καθηγήτρια
13. Νησιώτης Συμεών-Κωνσταντίνος
14. Παρασκευόπουλος Δημήτρης, Επίκουρος Καθηγητής
15. Πουλημάς Μιχάλης, Επίκουρος Καθηγητής
16. Σωτήρης Παναγιώτης, Επίκουρος Καθηγητής
17. Τζανάκη Δήμητρα, Επίκουρη Καθηγήτρια

Εκπρόσωπος Ε.Τ.Ε.Π.: Λουλαδέλης Παναγιώτης, Τακτικό μέλος

Εκπρόσωπος προπτυχιακών φοιτητών /φοιτητριών: Ευρυδίκη Περοζίνο, Τακτικό μέλος.

5.2.3 Γραμματέας Τμήματος

Γραμματέας είναι η κα Ερασμία Χατζηδημητρίου, Διοικητική Υπάλληλος ΠΕ Διοικητικού / Οικονομικού με βαθμό Α'.

5.3 ΑΝΤΙΚΕΙΜΕΝΟ ΤΟΥ ΤΜΗΜΑΤΟΣ ΚΟΙΝΩΝΙΟΛΟΓΙΑΣ

Σκοπός του Τμήματος Κοινωνιολογίας του Πανεπιστημίου Αιγαίου είναι η εκπαίδευση κοινωνικών επιστημόνων με υψηλή παιδεία, αλλά και επαγγελματικές προοπτικές. Στο Πρόγραμμα Σπουδών του Τμήματος περιέχονται ολοκληρωμένοι κύκλοι μαθημάτων σε μια πλειάδα θεματικών για την πολύπλευρη εκπαίδευση και κατάρτιση των νέων κοινωνιολόγων. Καλύπτεται μια ευρεία γκάμα γνωστικών αντικειμένων τόσο στην κλασική και σύγχρονη κοινωνιολογική θεωρία όσο και στην εφαρμοσμένη κοινωνιολογία και την εμπειρική έρευνα. Τέτοια γνωστικά αντικείμενα είναι η Ιστορική Συγκριτική Ανάλυση, η Κοινωνική Διαφοροποίηση, η Κοινωνική Πολιτική και η Πολιτική Κοινωνιολογία, η Κοινωνιολογία της γνώσης, η Κοινωνιολογία του Πολιτισμού, η Κοινωνιολογία των Θεσμών, οι Πολιτικές της Ευρωπαϊκής Ένωσης, η Κοινωνιολογία της Μετανάστευσης, Οικονομία και Κοινωνία στη Σύγχρονη Ελλάδα, η Κοινωνιολογία της Εκπαίδευσης, η Κοινωνιολογία των Συναισθημάτων, η Κοινωνιολογία της Διακινδύνευσης και της Αβεβαιότητας, η Εγκληματολογία καθώς και η Κοινωνική Ψυχολογία. Το πρόγραμμα σπουδών έχει εμπλουτιστεί επίσης με μαθήματα όπως η Κοινωνιολογία του Φύλου, η Κοινωνιολογία της Τέχνης, η Κοινωνιολογία του Κινηματογράφου, η Πολιτική και Κοινωνική Φιλοσοφία. Παράλληλα, διδάσκονται συστηματικά Μέθοδοι και Τεχνικές Ποιοτικής και Ποσοτικής Κοινωνικής Έρευνας, Στατιστική, και διεξάγονται μια σειρά από εμπειρικές κοινωνικές έρευνες. Στο πλαίσιο αυτών των αντικειμένων διδάσκονται και μελετώνται διεξοδικά τα κοινωνικά κινήματα, η ιστορική ανάλυση και εξέλιξη του κράτους πρόνοιας, οι εξελίξεις στην εργασία, οι μεταβαλλόμενες πολιτικές γύρω από τη μετανάστευση, οι κοινωνικές συγκρούσεις και ο πόλεμος, οι διαδικασίες συγκρότησης της κοινωνικής ταυτότητας και η κοινωνικοποίηση, αλλά και ζητήματα όπως η διαχείριση της υγείας, και η ένταξη και ο αποκλεισμός από την αγορά εργασίας. Επίσης, το Τμήμα παρέχει μαθήματα Διεθνούς και Ευρωπαϊκού Δικαίου, Διδακτικής της Κοινωνιολογίας και Παιδαγωγικής, Αγγλικής Γλώσσας και Ορολογίας, αλλά και τη δυνατότητα Πρακτικής Επαγγελματικής Άσκησης σε διαφορετικούς κοινωνικούς φορείς, με στόχο την ενδυνάμωση των επαγγελματικών προοπτικών των κοινωνιολόγων. Ακόμη, το Τμήμα Κοινωνιολογίας διοργανώνει με επιτυχία τέσσερα μεταπτυχιακά προγράμματα, ιδιαίτερα δημοφιλή σε αποφοίτους διαφόρων πανεπιστημίων της Ελλάδας. Πρόκειται για τα Μεταπτυχιακά Προγράμματα Σπουδών «Έρευνα για την Τοπική Κοινωνική Ανάπτυξη και Συνοχή», «Ευρωπαϊκές Κοινωνίες και Ευρωπαϊκή Ολοκλήρωση», «Μεταναστευτικές Σπουδές: Διαχείριση Μεταναστευτικών Ροών στην Ευρώπη και την Ελλάδα» (ξενόγλωσσο ΠΜΣ) και το Διδρυματικό Μ.Π.Σ. «Εφαρμοσμένη - Κλινική Κοινωνιολογία και Τέχνη», που θεραπεύουν μια σειρά από κρίσιμα ζητήματα κοινωνικής θεωρίας και εμπειρικής κοινωνιολογικής έρευνας. Παράλληλα, το Τμήμα διαθέτει Πρόγραμμα Διδακτορικών Σπουδών και παρέχει τη δυνατότητα υλοποίησης μεταδιδακτορικής έρευνας. Το Τμήμα δίνει ιδιαίτερη έμφαση στη χρήση των Νέων Τεχνολογιών της Πληροφορίας και της Επικοινωνίας και διαθέτει την απαραίτητη για τις εκπαιδευτικές και ερευνητικές του λειτουργίες σύγχρονη τεχνολογική υποδομή. Παράλληλα, το Τμήμα φιλοξενεί κάθε χρόνο ξένους φοιτητές στο πλαίσιο του Προγράμματος Erasmus με στόχο τη διασύνδεση με τον Ευρωπαϊκό ακαδημαϊκό χώρο. Περαιτέρω, μέσα από τις διεθνείς συνεργασίες σε ερευνητικό επίπεδο, τις ημερίδες, τα σεμινάρια και τα συνέδρια που διοργανώνει, το Τμήμα Κοινωνιολογίας προσανατολίζεται στη διεθνή δικτύωση, την ανάπτυξη της διεπιστημονικότητας και την προώθηση της επιστημονικής έρευνας.

5.3.1 Μαθησιακά Αποτελέσματα

Το Τμήμα Κοινωνιολογίας έχει σκοπό την εκπαίδευση κοινωνικών επιστημόνων με υψηλή παιδεία και επαγγελματικές προοπτικές. Επιδίωξη του Τμήματος είναι η καλλιέργεια του απαραίτητου θεωρητικού και εμπειρικού υπόβαθρου, ώστε οι φοιτητές και οι φοιτήτριες να αποκτήσουν ετοιμότητα των σύγχρονων γενικών θεμελιωδών προσεγγίσεων των κοινωνικών σχέσεων, της κοινωνικής συμπεριφοράς των δρώντων υποκειμένων, όπως και κρίσιμων ειδικότερων πλευρών της Κοινωνιολογίας και των εφαρμογών της στη βάση της στέρεης γνώσης των ιστορικών αντιλήψεων που διαμόρφωσαν τη συγκεκριμένη επιστημονική πειθαρχία. Το Προπτυχιακό Πρόγραμμα Σπουδών προσβλέπει σε μαθησιακά αποτελέσματα που υπηρετούν τις ακαδημαϊκές πτυχές και το περιεχόμενο του επιστημονικού πεδίου της Κοινωνιολογίας, καθώς και το εθνικό και ευρωπαϊκό πλαίσιο προσόντων για την ανώτατη εκπαίδευση. Το Τμήμα Κοινωνιολογίας προσφέροντας τόσο μαθήματα γενικού προσανατολισμού και βασικών γνώσεων, όσο και μια σειρά μαθημάτων ειδικού περιεχομένου, επιδιώκει να παράσχει στους/στις φοιτητές/τριες ένα πρόγραμμα σπουδών, το οποίο θα τους εφοδιάσει στη θεωρητική και εμπειρική κατάρτιση, η οποία θα τους καταστήσει ικανούς να προσεγγίσουν και να αναλύσουν μεγάλο φάσμα κοινωνικών φαινομένων, να κατανοήσουν τις διαδικασίες μετασχηματισμού των σημερινών κοινωνιών και να διερευνούν/εφαρμόσουν τις επιστημονικές γνώσεις και δεξιότητές τους σε ακαδημαϊκά και επαγγελματικά περιβάλλοντα ποικίλων απαιτήσεων.

5.3.2 Εκπαιδευτικοί και επαγγελματικοί Στόχοι

Το Τμήμα Κοινωνιολογία παρέχει στους/στις αποφοίτους/ες τους τα κατάλληλα εφόδια (θεωρητικά και εμπειρικά) ώστε με επιστημονική επάρκεια να διερευνούν με σύγχρονα εργαλεία και μεθόδους κοινωνικά προβλήματα, να συλλαμβάνουν τις σημερινές αλλά και διαχρονικές κοινωνικές παθογένειες και να παρεμβαίνουν στη δημόσια σφαίρα προτείνοντας λύσεις. Επιπλέον, καλλιεργούν την κριτική σκέψη και την κριτική ικανότητα και εξειδικεύουν τους/τις φοιτητές/τριες ερευνητικά ώστε να είναι ανταγωνιστικοί/ές σε ακαδημαϊκό και εργασιακό περιβάλλον. Τους/τις καταστούν ικανούς/ές να καταρτίζουν ερευνητικές προτάσεις, που όχι μόνο περιγράφουν τις πολλαπλές διαστάσεις των σύγχρονων ζητημάτων και δυσχερειών, αλλά και επεξεργάζονται τις λύσεις τους.

Η διδακτική πρακτική επικεντρώνεται στις ανάγκες και τα κίνητρα των φοιτητών/τριών. Οι μέθοδοι διδασκαλίας και οι τεχνικές που ακολουθούνται εξυπηρετούν δύο οργανικά συνδεδεμένους εκπαιδευτικούς στόχους:

- Τον στόχο της αυστηρά επιστημονικής εκπαίδευσης, που συνεπάγεται υψηλών προδιαγραφών θεωρητική και μεθοδολογική εκπαίδευση και
- Τον στόχο της επαγγελματικής κατάρτισης, που συνεπάγεται εκπαίδευση και κατάρτιση σε πρακτικά πεδία, και εργασιακούς χώρους όπου αναμένεται να απασχοληθούν οι απόφοιτοι/ες του Τμήματος Κοινωνιολογίας.

Στο Τμήμα Κοινωνιολογίας του Πανεπιστημίου Αιγαίου ο/η φοιτητής/τρια προετοιμάζεται να αντιμετωπίσει τις δυσκολίες και τις ευκαιρίες των καιρών. Αποκτά έτσι αυτοπεποίθηση για να ασκήσει την Κοινωνιολογία ως επάγγελμα σε θέσεις αιχμής:

- Ως επιτελικό στέλεχος και επιστημονικός συνεργάτης Οργανισμών όπως Υπουργεία, Αποκεντρωμένη Διοίκηση, Νοσοκομεία, Υπηρεσίες Υγείας κλπ, σε θέματα κοινωνικών πολιτικών, υγείας, κοινωνικής ασφάλισης, απασχόλησης,

πρόνοιας, πρόληψης κατά των ναρκωτικών και της εγκληματικότητας, καθώς και στις διάφορες ερευνητικές δραστηριότητες κρατικών και ιδιωτικών φορέων που αναλαμβάνουν την εκπόνηση εθνικών και ευρωπαϊκών προγραμμάτων κοινωνικού χαρακτήρα.

- Ως στέλεχος, επιστημονικός συνεργάτης και σύμβουλος Οργανισμών Τοπικής Αυτοδιοίκησης, (Δήμους και Περιφέρειες) σε θέματα τοπικής ανάπτυξης, κοινωνικού αποκλεισμού και κοινωνικής συνοχής.
- Ως στέλεχος εκπαιδευτικών οργανισμών και φορέων μεταναστευτικής πολιτικής.
- Ως σύμβουλος σε κοινωνικές υπηρεσίες, πολιτιστικούς και αθλητικούς οργανισμούς, μέσα επικοινωνίας.
- Ως σχεδιαστής και αξιολογητής έρευνας σε μεγάλα ερευνητικά προγράμματα που συνδέονται με την ευρωπαϊκή πορεία της χώρας, την ανάπτυξη της περιφέρειας και ιδιαίτερα της νησιωτικής Ελλάδας.
- Ως εκπαιδευτικός στην κοινωνιολογία και τις κοινωνικές επιστήμες στη μέση εκπαίδευση, στην κατάρτιση ενηλίκων και αλλού.
- Ως στέλεχος στα ΜΜΕ, στην παραγωγή προγραμμάτων κοινωνικού χαρακτήρα.
- Ως στέλεχος σε υπηρεσίες της Ευρωπαϊκής Ένωσης, σε θέματα κοινωνικών προγραμμάτων (μετανάστευση, υγεία, πρόνοια, ανεργία κοκ.) και εκπαιδευτικών και επαγγελματικών προγραμμάτων και ευκαιριών.
- Ως στέλεχος σε εταιρείες δημοσκοπήσεων, ερευνών, κοινωνικών μελετών και προγραμμάτων, εφαρμοσμένων ευρωπαϊκών προγραμμάτων και ειδικών δράσεων.
- Ως ειδικός σε Μη Κυβερνητικές Οργανώσεις, σχετικά με θέματα σχεδιασμού και διαχείρισης προγραμμάτων και πρωτοβουλιών παρέμβασης σε κοινωνικές, πολιτισμικές, οικολογικές και πολιτικές δραστηριότητες, σε Ινστιτούτα ή θεσμούς που ασχολούνται με θέματα όπως ισότητα, μετανάστευση, πολιτική, καθώς και σε Ινστιτούτα Δια Βίου Μάθησης, Κέντρα Κατάρτισης και Σχολές Δεύτερης Ευκαιρίας.

5.3.3 Πρόσβαση σε περαιτέρω σπουδές

Οι απόφοιτοι πτυχιούχοι του Τμήματος έχουν πρόσβαση σε μεταπτυχιακές σπουδές ευρύτατου φάσματος προγραμμάτων, στην Ελλάδα και στο εξωτερικό.

5.4

ΠΡΟΣΩΠΙΚΟ

Η διάρθρωση του Τμήματος αποτελείται από το Ακαδημαϊκό Προσωπικό, το Τεχνικό Προσωπικό και το Διοικητικό Προσωπικό.

5.4.1 Διδάσκοντες Τμήματος

Στο Τμήμα Κοινωνιολογίας υπηρετούν δέκα επτά (17) μέλη Διδακτικού Ερευνητικού Προσωπικού (ΔΕΠ).

Καθηγητές-Καθηγήτριες

Αλεξίου Αθανάσιος



Γνωστικό Αντικείμενο: Κοινωνικές Ανισότητες και Κοινωνική Αναπαραγωγή
Γραφείο: Κτίριο «Κοινωνικών Επιστημών» 3^{ος} όροφος, Λόφος Πανεπιστημίου, 81 132 Μυτιλήνη
Τηλ.: (+30) 22510 36515,
Ηλεκτρονικό Ταχυδρομείο: a.alexiou@aegean.gr
Ώρες Συνεργασίας: κάθε Παρασκευή 11:00 - 12:00 και άλλες ημέρες κατόπιν συνεννόησης στο ηλεκτρονικό ταχυδρομείο
[Βιογραφικό Σημείωμα](#)

Γεωργούλας Ευστράτιος



Γνωστικό Αντικείμενο: Εγκληματολογία με Έμφαση στη Νεότητα και τον Ελεύθερο Χρόνο
Γραφείο: Κτίριο «Κοινωνικών Επιστημών» 3^{ος} όροφος, Λόφος Πανεπιστημίου, 81 132 Μυτιλήνη
Τηλ.: (+30) 22510 36519,
Ηλεκτρονικό Ταχυδρομείο: s.georgoulas@aegean.gr
Ώρες Συνεργασίας: κάθε Πέμπτη 11:00 - 12:00
[Βιογραφικό Σημείωμα](#)

Γιαβρίμης Παναγιώτης



Γνωστικό Αντικείμενο: Κοινωνιολογία της Εκπαίδευσης και Εκπαιδευτική Έρευνα
Γραφείο: Κτίριο «Κοινωνικών Επιστημών» 3^{ος} όροφος, Λόφος Πανεπιστημίου, 81 132 Μυτιλήνη
Τηλ.: (+30) 22510 36554,
Ηλεκτρονικό Ταχυδρομείο: giavrimis@aegean.gr
Ώρες Συνεργασίας: κάθε Τρίτη 12:00 - 13:00 και κατόπιν συνεννόησης στο ηλεκτρονικό ταχυδρομείο
[Βιογραφικό Σημείωμα](#)



Ζήση Αναστασία

Γνωστικό Αντικείμενο: Κοινότητα και Ψυχική Υγεία
Γραφείο: Κτίριο «Κοινωνικών Επιστημών» 3^{ος} όροφος,
Λόφος Πανεπιστημίου, 81 132 Μυτιλήνη
Τηλ.: (+30) 22510 36516,
Ηλεκτρονικό Ταχυδρομείο: a.zissi@aegean.gr
Ώρες Συνεργασίας: Πέμπτη 12:00 – 15:00
[Βιογραφικό Σημείωμα](#)



Μαραγκουδάκης Μανούσος

Γνωστικό Αντικείμενο: Συγκριτική Κοινωνιολογία του
Πολιτισμού
Γραφείο: Κτίριο «Κοινωνικών Επιστημών» 3^{ος} όροφος,
Λόφος Πανεπιστημίου, 81 132 Μυτιλήνη
Τηλ.: (+30) 22510 36557,
Ηλεκτρονικό Ταχυδρομείο: m.marangudakis@aegean.gr
Ώρες Συνεργασίας: κάθε Τετάρτη 10:00 - 12:00
[Βιογραφικό Σημείωμα](#)



Ναγόπουλος Νικόλαος

Γνωστικό Αντικείμενο: Κοινωνιολογία της Γνώσης
Γραφείο: Κτίριο «Κοινωνικών Επιστημών» 3^{ος} όροφος,
Λόφος Πανεπιστημίου, 81 132 Μυτιλήνη
Τηλ.: (+30) 22510 36523,
Ηλεκτρονικό Ταχυδρομείο: n.nagopoulos@aegean.gr
Ώρες Συνεργασίας: κάθε Πέμπτη 13:00 - 15:00 και κατόπιν
συνεννόησης στο ηλεκτρονικό ταχυδρομείο
[Βιογραφικό Σημείωμα](#)



Σαββάκης Μάνος

Γνωστικό Αντικείμενο: Μικροκοινωνιολογία & Ποιοτικές
Μέθοδοι
Γραφείο: Κτίριο «Κοινωνικών Επιστημών» 3^{ος} όροφος,
Λόφος Πανεπιστημίου, 81 132 Μυτιλήνη
Τηλ.: (+30) 22510 36556,
Ηλεκτρονικό Ταχυδρομείο: msavvakis@aegean.gr
Ώρες Συνεργασίας: κάθε Πέμπτη 12:00 - 14:00 και κατόπιν
συνεννόησης στο ηλεκτρονικό ταχυδρομείο
[Βιογραφικό Σημείωμα](#)



Γρηγορίου Παναγιώτης (αφουηρητήσαντας Καθηγητής)

Γνωστικό Αντικείμενο: Διεθνείς και Ευρωπαϊκοί Θεσμοί
Γραφείο: Κτίριο "Περιβάλλοντος" (Ξενία Β') στο ισόγειο,
Λόφος Πανεπιστημίου, 81 132 Μυτιλήνη
Τηλ.: (+30) 22510 36521,
Ηλεκτρονικό Ταχυδρομείο: p.grigoriou@aegean.gr
Ώρες Συνεργασίας: κάθε Τρίτη, Τετάρτη και Πέμπτη κατόπιν
συνεννόησης στο ηλεκτρονικό ταχυδρομείο
[Βιογραφικό Σημείωμα](#)

Αναπληρωτές Καθηγητές -Αναπληρώτριες Καθηγήτριες



Μαρκαντωνάτου Μαρία

Γνωστικό Αντικείμενο: Πολιτική Κοινωνιολογία
Γραφείο: Κτίριο «Κοινωνικών Επιστημών» 3^{ος} όροφος,
Λόφος Πανεπιστημίου, 81 132 Μυτιλήνη
Τηλ.: (+30) 22510 36510,
Ηλεκτρονικό Ταχυδρομείο: mmarkant@aegean.gr
Ώρες Συνεργασίας: κάθε Τετάρτη 15:30- 17:30
[Βιογραφικό Σημείωμα](#)

Μόνιμοι Επίκουροι Καθηγητές-Καθηγήτριες



Κουρούτζας Χρήστος

Γνωστικό Αντικείμενο: Κοινωνιολογία της Διακινδύνευσης
και της Αβεβαιότητας
Γραφείο: Κτίριο «Κοινωνικών Επιστημών» 3^{ος} όροφος,
Λόφος Πανεπιστημίου, 81 132 Μυτιλήνη
Τηλ.: (+30) 22510 36535,
Ηλεκτρονικό Ταχυδρομείο: chr.kouroutzas@aegean.gr
Ώρες Συνεργασίας: κάθε Δευτέρα 13:00- 15:00 και κατόπιν
συνεννόησης στο ηλεκτρονικό ταχυδρομείο
[Βιογραφικό Σημείωμα](#)



Ευπολιτάς Νικόλαος

Γνωστικό Αντικείμενο: Κοινωνιολογία με Έμφαση στη Μετανάστευση

Γραφείο: Κτίριο «Κοινωνικών Επιστημών» 3^{ος} όροφος, Λόφος Πανεπιστημίου, 81 132 Μυτιλήνη

Τηλ.: (+30) 22510 36553,

Ηλεκτρονικό Ταχυδρομείο: nxypol@aegean.gr

Ώρες Συνεργασίας: κάθε Τρίτη 14:00 - 15:00

[Βιογραφικό Σημείωμα](#)



Παπάνης Ευστράτιος

Γνωστικό Αντικείμενο: Μέθοδοι της Εμπειρικής Κοινωνικής Έρευνας

Γραφείο: Κτίριο «Κοινωνικών Επιστημών» 3^{ος} όροφος, Λόφος Πανεπιστημίου, 81 132 Μυτιλήνη

Τηλ.: (+30) 22510 36520,

Ηλεκτρονικό Ταχυδρομείο: e.papanis@aegean.gr

Ώρες Συνεργασίας: κάθε Πέμπτη 14:00 - 21:00 και κάθε

Παρασκευή 09:00 - 12:00

[Βιογραφικό Σημείωμα](#)



Συρμαλή Μαρία Ελένη

Γνωστικό Αντικείμενο: Οικονομία και Κοινωνία στη Σύγχρονη Ελλάδα

Γραφείο: Κτίριο «Κοινωνικών Επιστημών» 3^{ος} όροφος, Λόφος Πανεπιστημίου, 81 132 Μυτιλήνη

Τηλ.: (+30) 22510 36558,

Ηλεκτρονικό Ταχυδρομείο: mesyrmali@aegean.gr

Ώρες Συνεργασίας: κάθε Δευτέρα 09:00 - 12:00 και κατόπιν συνεννόησης στο ηλεκτρονικό ταχυδρομείο

[Βιογραφικό Σημείωμα](#)

Επικουροι Καθηγητές

Νησιώτης Συμεών-Κωνσταντίνος

Γνωστικό Αντικείμενο:

Γραφείο: Κτίριο «Κοινωνικών Επιστημών» 3^{ος} όροφος, Λόφος Πανεπιστημίου, 81 132 Μυτιλήνη

Τηλ.: (+30) 22510,

Ηλεκτρονικό Ταχυδρομείο:

Ώρες Συνεργασίας: κάθε Πέμπτη 12:00- 15:00 και κατόπιν συνεννόησης στο ηλεκτρονικό ταχυδρομείο

Βιογραφικό Σημείωμα <https://www.soc.aegean.gr/ext-files/gr/cv/gr-cv-nisiotis.pdf>



Παρασκευόπουλος Δημήτριος

Γνωστικό Αντικείμενο: Κοινωνιολογία των Συναισθημάτων
Γραφείο: Κτίριο «Κοινωνικών Επιστημών» 3^{ος} όροφος,
Λόφος Πανεπιστημίου, 81 132 Μυτιλήνη
Τηλ.: (+30) 22510 36529,
Ηλεκτρονικό Ταχυδρομείο: d.paraskevopoulos@aegean.gr
Ώρες Συνεργασίας: κάθε Τρίτη 18:00 - 21:00 και κατόπιν
συνεννόησης στο ηλεκτρονικό ταχυδρομείο
[Βιογραφικό Σημείωμα](#)



Πουλημάς Μιχάλης

Γνωστικό Αντικείμενο: Κοινωνιολογία της Κοινωνικής
Διαφοροποίησης
Γραφείο: Κτίριο «Κοινωνικών Επιστημών» 3^{ος} όροφος,
Λόφος Πανεπιστημίου, 81 132 Μυτιλήνη
Τηλ.: (+30) 22510 36546,
Ηλεκτρονικό Ταχυδρομείο: mpoul@soc.aegean.gr
Ώρες Συνεργασίας: κάθε Τρίτη 12:00 - 14:00
[Βιογραφικό Σημείωμα](#)



Σωτήρης Παναγιώτης

Γνωστικό Αντικείμενο:
Γραφείο: Κτίριο «Κοινωνικών Επιστημών» 3^{ος} όροφος,
Λόφος Πανεπιστημίου, 81 132 Μυτιλήνη
Τηλ.: (+30) 22510
Ηλεκτρονικό Ταχυδρομείο:
Ώρες Συνεργασίας: κάθε Τρίτη 15:00- 18:00 και κατόπιν
συνεννόησης στο ηλεκτρονικό ταχυδρομείο
Βιογραφικό Σημείωμα [https://www.soc.aegean.gr/ext-
files/gr/cv/gr-cv-sotiris.pdf](https://www.soc.aegean.gr/ext-files/gr/cv/gr-cv-sotiris.pdf)



Τζανάκη Δήμητρα

Γνωστικό Αντικείμενο:
Γραφείο: Κτίριο «Κοινωνικών Επιστημών» 3^{ος} όροφος,
Λόφος Πανεπιστημίου, 81 132 Μυτιλήνη
Τηλ.: (+30) 22510
Ηλεκτρονικό Ταχυδρομείο: dtzanaki@aegean.gr
Ώρες Συνεργασίας: κάθε Παρασκευή 12:00- 14:00 και κατόπιν
συνεννόησης στο ηλεκτρονικό ταχυδρομείο
Βιογραφικό Σημείωμα [https://www.soc.aegean.gr/ext-
files/gr/cv/gr-cv-tzanaki.pdf](https://www.soc.aegean.gr/ext-files/gr/cv/gr-cv-tzanaki.pdf)

5.4.2 Ειδικό Τεχνικό Εργαστηριακό Προσωπικό (Ε.Τ.Ε.Π.)

Η τεχνική υποστήριξη σε επίπεδο Τμήματος γίνεται από ένα (1) μέλος Ειδικού Τεχνικού Εργαστηριακού Προσωπικού (ΕΤΕΠ) του Τμήματος, το οποίο συντηρεί όλο τον ηλεκτρονικό εξοπλισμό του Τμήματος Κοινωνιολογίας, ενημερώνει την ιστοσελίδα σε συνεργασία με τον/την Πρόεδρο του Τμήματος και είναι υπεύθυνος για τις ηλεκτρονικές υπηρεσίες και την πρόσβαση των φοιτητών/τριών σε αυτές, την ανάρτηση ανακοινώσεων κ.α.



Λουλαδέλης Παναγιώτης

Γνωστικό Αντικείμενο: Μέθοδοι της Εμπειρικής Κοινωνικής Έρευνας

Γραφείο: Κτίριο "Περιβάλλοντος" (Ξενία Α') στο ισόγειο,
Λόφος Πανεπιστημίου, 81 132 Μυτιλήνη

Τηλ.: (+30) 22510 36547,

Ηλεκτρονικό Ταχυδρομείο: ploul@aegean.gr

5.4.3 Ειδικό Εκπαιδευτικό Προσωπικό (Ε.Ε.Π.)

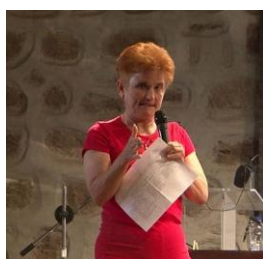

Νικολαρέα Αικατερίνη

Ε.Ε.Π. Σχολής Κοινωνικών Επιστημών

Γνωστικό Αντικείμενο: Αγγλική Γλώσσα

Γραφείο: Κτίριο "Γεωγραφίας" στο ισόγειο,

Λόφος Πανεπιστημίου, 81 132 Μυτιλήνη

Τηλ.: (+30) 22510 36438,

Ηλεκτρονικό Ταχυδρομείο: anikolarea@aegean.gr

5.4.3 Εργαστηριακό Διδακτικό προσωπικό (Ε.ΔΙ.Π.)



Μπακάλης Χρήστος

Ε.ΔΙ.Π. Σχολής Κοινωνικών Επιστημών

Γνωστικό Αντικείμενο: Κοινωνιολογία του Πολιτισμού και
Πολιτισμικά Δίκτυα

Λόφος Πανεπιστημίου, 81 132 Μυτιλήνη

Τηλ.: (+30) 22510 36555,

Ηλεκτρονικό Ταχυδρομείο: cbakalis@aegean.gr

5.4.5 Διοικητικό Προσωπικό

Η διοικητική υποστήριξη των προγραμμάτων του Τμήματος (προπτυχιακό, μεταπτυχιακό, διδακτορικό και μεταδιδακτορικό επίπεδο) γίνεται από τη Γραμματεία του Τμήματος η οποία στελεχώνεται από τρεις (3) διοικητικούς υπαλλήλους.



Ερασμία Χατζηδημητρίου, Αναπληρώτρια Προϊσταμένη

Γραφείο: Κτίριο Διοίκησης (ισόγειο)

Λόφος Πανεπιστημίου, 81 132 Μυτιλήνη

Τηλ.: (+30) 22510 36525,

Ηλεκτρονικό Ταχυδρομείο: eriha@aegean.gr

Όμηρος Αρπατζής

Γραφείο: Κτίριο Διοίκησης (ισόγειο)

Λόφος Πανεπιστημίου, 81 132 Μυτιλήνη

Τηλ.: (+30) 22510 36508,

Ηλεκτρονικό Ταχυδρομείο: omh@aegean.gr

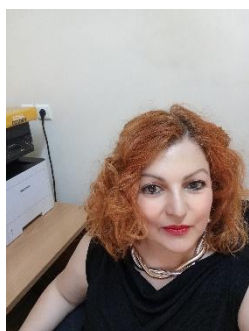

Αργυρώ Βουνάτσου

Γραφείο: Κτίριο Διοίκησης (ισόγειο)

Λόφος Πανεπιστημίου, 81 132 Μυτιλήνη

Τηλ.: (+30) 22510 36504,

Ηλεκτρονικό Ταχυδρομείο: avouna@aegean.gr

5.5 ΚΤΙΡΙΑΚΕΣ ΚΑΙ ΕΡΓΑΣΤΗΡΙΑΚΕΣ ΥΠΟΔΟΜΕΣ

5.5.1 Κτιριακές Υποδομές

Για τη διεξαγωγή της εκπαιδευτικής του δραστηριότητας το Τμήμα έχει στη διάθεσή του ένα ικανοποιητικό πλήθος αιθουσών διδασκαλίας και εργαστηριακών χώρων.

5.5.2 Αίθουσες διδασκαλίας

Όσον αφορά στη διδασκαλία, χρησιμοποιούνται 10 αίθουσες μέσης χωρητικότητας 100 ατόμων, οι αίθουσες είναι προσβάσιμες από ΑμΕΑ και διαθέτουν τον απαραίτητο για την εκπαιδευτική διαδικασία εξοπλισμό (οθόνες, προβολικά συστήματα, ηχητικές εγκαταστάσεις).

5.5.3 Αίθουσες Η/Υ

Στο Τμήμα λειτουργεί κέντρο Η/Υ (εργαστήριο), στο οποίο οι φοιτητές/ιες έχουν πρόσβαση με όνομα χρήστη και κωδικό, το οποίο έχει στόχο την εργαστηριακή υποστήριξη των μαθημάτων, την οργάνωση σεμιναρίων και την υποστήριξη του διοικητικού, ερευνητικού και διδακτικού έργου του προσωπικού και των φοιτητών/ιών.

5.5.4 Εργαστηριακές Υποδομές

Για την υποστήριξη της λειτουργίας του προπτυχιακού και των μεταπτυχιακών προγραμμάτων του Τμήματος Κοινωνιολογίας και την προαγωγή της έρευνας έχουν ιδρυθεί και λειτουργούν στο Τμήμα έξι (6) ερευνητικά εργαστήρια.

Πιο αναλυτικά, τα εργαστήρια του τμήματος είναι τα παρακάτω:

Α/Α	Ονομασία του εργαστηρίου στα Ελληνικά	Ονομασία του εργαστηρίου στα Αγγλικά	Διευθυντής Εργαστηρίου
1	Εργαστήριο Κοινωνικής Πληροφορικής, Στατιστικής και Ερευνητικών Υποδομών	Laboratory of Social Informatics, Statistics and Research Infrastructures	Νικόλαος Ναγόπουλος, Καθηγητής
2	Εργαστήριο Κοινωνικών και Πολιτικών Θεσμών	Laboratory of Social & Political Institutions	Μαρία Μαρκαντωνάτου, Αναπληρώτρια Καθηγήτρια
3	Εργαστήριο Κριτικής Εγκληματολογικής Μελέτης και Έρευνας	Laboratory of critical criminological study and research	Στράτος Γεωργούλας, Καθηγητής
4	Εργαστήριο Κοινωνιολογίας της Εργασίας και Επαγγελματιών σχετικών με τις Νέες Τεχνολογίες	Sociology of Labor Academic Laboratory	Εμμανουήλ Σαββάκης, Καθηγητής
5	Εργαστήριο Κοινωνικής και Πολιτισμικής Ψηφιακής Τεκμηρίωσης	Sociological and Cultural Digital Documentation Lab	Αναστασία Ζήση, Καθηγήτρια
6	Εργαστήριο Συλλογικών Δράσεων και Κοινωνικών Κινήματων	Laboratory of Collective Actions and Social Movements. Ακρώνυμο: "LaCASMo"	Στράτος Γεωργούλας, Καθηγητής

Εργαστήριο Κοινωνικής Πληροφορικής, Στατιστικής και Ερευνητικών Υποδομών (ΦΕΚ 1980/14-09-2015)

Το Εργαστήριο εξυπηρετεί διδακτικές και ερευνητικές ανάγκες σε θέματα κοινωνικών εφαρμογών πληροφορικής, στατιστικής και ερευνητικών υποδομών. και ιδιαίτερα στην συλλογή, επεξεργασία, αναλύση και αποθήκευση δημογραφικών, κοινωνικών και πολιτισμικών δεδομένων. Διαθέτει εξοπλισμό και λογισμικά προγράμματα υποστήριξης της κοινωνικής έρευνας. Το Εργαστήριο υποστηρίζεται από επιστημονική ομάδα έξι (6) μελών Διδακτικού και Ερευνητικού Προσωπικού του Τμήματος, δύο (2) αφυπηρητησάντων μελών ΔΕΠ, μια (1) υποψήφια διδακτόρισα και ένας (1) υποψήφιος διδάκτορας.

Το Εργαστήριο έχει ως αποστολή:

- Την κάλυψη σε προπτυχιακό και μεταπτυχιακό επίπεδο των διδακτικών και ερευνητικών αναγκών του Τμήματος Κοινωνιολογίας καθώς και των άλλων Τμημάτων του Πανεπιστημίου Αιγαίου, στα αντικείμενα με τα οποία ασχολείται.
- Την τεκμηρίωση, την έρευνα και την μελέτη στα θέματα έρευνας και ανάλυσης των κοινωνικών και πολιτισμικών δεδομένων.
- Την παραγωγή σύγχρονου κοινωνιολογικού, πολιτισμικού και παιδαγωγικού υλικού, με την ευρεία έννοια και ιδιαίτερα περιοδικών, βιβλίων, σε έντυπη και ηλεκτρονική μορφή.
- Την διοργάνωση ημερίδων, σεμιναρίων, συμποσίων, συνεδρίων και άλλων εκδηλώσεων με στόχο την επιστημονική εμβάθυνση και την διάδοση των αποτελεσμάτων της όλης ερευνητικής εργασίας.
- Την εκτέλεση ερευνητικών προγραμμάτων αντίστοιχου περιεχομένου.
- Την ανάληψη εκτέλεσης ερευνητικών ή επιμορφωτικών έργων από άλλους φορείς, δημόσιους ή ιδιωτικούς.
- Την ανάπτυξη της διεπιστημονικής έρευνας στα αντικείμενα του ενδιαφέροντος του, και για τον λόγο αυτό την ανάπτυξη συνεργασιών με άλλα αντίστοιχα εργαστήρια, ερευνητικά κέντρα και ΑΕΙ της Ελλάδας και του εξωτερικού.
- Την οργάνωση και υποβοήθηση μεταπτυχιακών ερευνών.
- Την υποβοήθηση και την ανάπτυξη της θεωρητικής και εμπειρικής έρευνας στην χώρα μας στα αντικείμενά του.

Εργαστήριο Κοινωνικών και Πολιτικών Θεσμών (ΦΕΚ269/11.11.2002)

Το Εργαστήριο εξυπηρετεί διδακτικές και ερευνητικές ανάγκες σε θέματα θεωρίας, έρευνας και τεκμηρίωσης δεδομένων του εθνικού, ευρωπαϊκού και διεθνούς θεσμικού, κοινωνικού, οικονομικού και πολιτικού συστήματος. Διαθέτει εξοπλισμό και λογισμικά προγράμματα υποστήριξης της κοινωνικής έρευνας. Το Εργαστήριο υποστηρίζεται από επιστημονική ομάδα επτά (7) μελών ΔΕΠ του Πανεπιστημίου Αιγαίου, (13) δεκατριών Καθηγητών/τριών άλλων Πανεπιστημίων, τριών (3) εξωτερικών συνεργατών, έξι (6) μεταδιδακτορικών ερευνητών/τριών, εννέα (9) υποψηφίων διδασκάλων/ισσών και επτά (7) κατόχων μεταπτυχιακού διπλώματος.

Το Εργαστήριο έχει ως αποστολή:

- Την κάλυψη σε προπτυχιακό και μεταπτυχιακό επίπεδο των διδακτικών και ερευνητικών αναγκών του Τμήματος Κοινωνιολογίας καθώς και των άλλων Τμημάτων του Πανεπιστημίου Αιγαίου, στα αντικείμενα με τα οποία ασχολείται.
- Την τεκμηρίωση, την έρευνα και την μελέτη σε θέματα θεσμικού σχεδιασμού, κοινωνιολογίας των πολιτικών θεσμών και πρακτικών, ευρωπαϊκών θεσμών και πολιτικών, διεθνούς δικαίου και πολιτικής και ιδιαίτερα ευρωπαϊκής διακυβέρνησης και προστασίας δικαιωμάτων του ανθρώπου στην Ευρώπη.
- Την παραγωγή ερευνητικού και παιδαγωγικού υλικού σε έντυπη και ηλεκτρονική μορφή. Ειδικότερα, την έκδοση βιβλίων και περιοδικών εκδόσεων περί το διεθνές, ευρωπαϊκό και εθνικό πολιτικό, θεσμικό, νομικό σύστημα.
- Την διοργάνωση ημερίδων, σεμιναρίων, συμποσίων, συνεδρίων και άλλων εκδηλώσεων με στόχο την επιστημονική εμβάθυνση και την διάδοση των αποτελεσμάτων της όλης ερευνητικής εργασίας
- Την κάλυψη των ερευνητικών και παιδαγωγικών προτεραιοτήτων του Προγράμματος Μεταπτυχιακών Σπουδών *Ευρωπαϊκές Κοινωνίες και Ευρωπαϊκή Ολοκλήρωση* καθώς και των ειδικών σεμιναριακών κύκλων του Προγράμματος Διδακτορικών Σπουδών *περί την Ευρωπαϊκή Διακυβέρνηση, τα Δικαιώματα του Ανθρώπου στην Ευρώπη και τους Διεθνείς Οργανισμούς*.
- Την υποστήριξη των ειδικών σεμιναριακών κύκλων του Προγράμματος Διδακτορικών Σπουδών με θέμα *European Doctoral School on the Common Security and Defence Policy*, που διοργανώνονται στο πλαίσιο του *European Security and Defence College* του οποίου το Εργαστήριο Κοινωνικών και Πολιτικών Θεσμών αποτελεί βασικό θεσμικό εταίρο
- Την υλοποίηση ερευνητικών προγραμμάτων αλλά και την διοργάνωση σεμιναριακών κύκλων παροχής εξειδικευμένης γνώσης στο πλαίσιο των δράσεων του *Ευρωπαϊκού Κέντρου Jean Monnet*, ειδικότερα εκείνων που πραγματοποιούνται υπό την αιγίδα του *Jean Monnet European Network Governance, Pluralism and Trans-nationalisation in Europe*, του οποίου την ευθύνη λειτουργίας έχει ο Διευθυντής του Εργαστηρίου Καθηγητής Πάνος Γρηγορίου (βλ. www.govunet.eu)
- Την ανάληψη εκτέλεσης ερευνητικών ή επιμορφωτικών έργων από άλλους φορείς, δημόσιους ή ιδιωτικούς.
- Την ανάπτυξη της διεπιστημονικής έρευνας στα αντικείμενα του ενδιαφέροντος του, και για τον λόγο αυτό την ανάπτυξη συνεργασιών με άλλα αντίστοιχα εργαστήρια, ερευνητικά κέντρα και ΑΕΙ της Ελλάδας και του εξωτερικού.
- Την οργάνωση και υποβοήθηση μεταπτυχιακών και διδακτορικών ερευνών.
- Την υποβοήθηση και την ανάπτυξη της θεωρητικής έρευνας στην χώρα μας στα αντικείμενά του,
- Την λειτουργία του *Ευρωπαϊκού Κέντρου Πληροφόρησης Βορείου Αιγαίου (Europe Direct)* με σκοπό την εξειδικευμένη ενημέρωση του ευρέος κοινού της περιφέρειας του Βορείου Αιγαίου γύρω από θέματα ευρωπαϊκής επικαιρότητας
- Την λειτουργία του *Κέντρου Ευρωπαϊκής Τεκμηρίωσης Γ. Παλαδημητρίου* που επιτρέπει σε κάθε ενδιαφερόμενο την πρόσβαση στα ειδικά αρχεία της Ευρωπαϊκής Ένωσης αλλά και σε μια εξειδικευμένη βιβλιοθήκη, που διαθέτει ελληνική και ξενόγλωσση βιβλιογραφία περί τους ευρωπαϊκούς και διεθνείς θεσμούς αλλά και τις πολιτικές

**Εργαστήριο Κριτικής, Εγκληματολογικής Μελέτης και Έρευνας
(ΦΕΚ3562/08.07.2022)**

Το Εργαστήριο εξυπηρετεί διδακτικές και ερευνητικές ανάγκες σε θέματα εγκληματικότητας, παρέκκλισης και κοινωνικού ελέγχου. Διαθέτει εξοπλισμό και λογισμικά προγράμματα υποστήριξης της κοινωνικής έρευνας. Το Εργαστήριο υποστηρίζεται από επιστημονική ομάδα τριών (3) μελών ΔΕΠ, έναν (1) διδάκτορα και έναν (1) μεταδιδάκτορα, μια (1) υποψήφια διδακτόρισα.

Το Εργαστήριο έχει ως αποστολή:

- Την κάλυψη σε προπτυχιακό και μεταπτυχιακό επίπεδο διδακτικών/εκπαιδευτικών και ερευνητικών αναγκών του Τμήματος καθώς και άλλων τμημάτων του Πανεπιστημίου Αιγαίου, σε θέματα που εμπίπτουν στα γνωστικά αντικείμενα του Εργαστηρίου.
- Την υποστήριξη προγραμμάτων δια βίου μάθησης που οργανώνονται από το Πανεπιστήμιο Αιγαίου ή άλλους οργανισμούς, σε θέματα συναφή με τα διδακτικά και ερευνητικά αντικείμενα του Εργαστηρίου.
- Την οργάνωση αυτοχρηματοδοτούμενων εκπαιδευτικών προγραμμάτων για κοινωνικούς επιστήμονες, στα υπό μελέτη αντικείμενά του.
- Την έρευνα (σχεδιασμός, συλλογή, ανάλυση) και τεκμηρίωση ποσοτικών και ποιοτικών δεδομένων, σε επιμέρους πεδία μελέτης.
- Την υποστήριξη διδακτορικής και μεταδιδακτορικής έρευνας, σε συναφείς επιστημονικούς τομείς.
- Την προσέλκυση χρηματοδοτούμενης έρευνας από εθνικούς και διεθνείς πόρους σε επιστημονικούς τομείς δραστηριότητας του Εργαστηρίου ή επιμέρους πεδία εξειδίκευσης των μελών του.
- Την προαγωγή των διδακτικών και ερευνητικών συνεργασιών με Ερευνητικά Κέντρα και Ακαδημαϊκά Ιδρύματα της ημεδαπής και αλλοδαπής.
- Τη συνεργασία με φορείς του ευρύτερου δημόσιου τομέα, με οργανισμούς της τοπικής αυτοδιοίκησης, με επιστημονικούς κοινωνικούς και επαγγελματικούς φορείς, με διεθνείς οργανισμούς ή οργανώσεις καθώς και με παραγωγικούς φορείς του ιδιωτικού τομέα σε συναφή ερευνητικά και επιστημονικά αντικείμενα.
- Τη διοργάνωση επιστημονικών διαλέξεων, ημερίδων, σεμιναρίων, συμποσίων, συνεδρίων και άλλων επιστημονικών εκδηλώσεων.
- Την παροχή σύγχρονου παιδαγωγικού και ερευνητικού υλικού όπως η έκδοση άρθρων, περιοδικών, βιβλίων και συλλογικών τόμων σε έντυπη ή/και ηλεκτρονική μορφή.

**Εργαστήριο Κοινωνιολογίας της Εργασίας και Επαγγελμάτων σχετικών με
τις Νέες Τεχνολογίες (ΦΕΚ264/31.10.2002)**

Το Εργαστήριο εξυπηρετεί διδακτικές και ερευνητικές ανάγκες σε θέματα του Τομέα Κοινωνιολογία της Εργασίας και της Τεχνολογίας. Διαθέτει εξοπλισμό και λογισμικά προγράμματα υποστήριξης της κοινωνικής έρευνας. Το Εργαστήριο υποστηρίζεται από επιστημονική ομάδα τριών (3) μελών ΔΕΠ, έναν (1) Ερευνητή Γ' βαθμίδας και δύο (2) Υποψήφιους Διδάκτορες.

Το Εργαστήριο έχει ως αποστολή:

- Την κάλυψη σε προπτυχιακό και μεταπτυχιακό επίπεδο των διδακτικών και ερευνητικών αναγκών του Τμήματος Κοινωνιολογίας καθώς και των άλλων Τμημάτων του Πανεπιστημίου Αιγαίου, στα αντικείμενα με τα οποία ασχολείται, όπως αυτά προσδιορίζονται στο άρθρο 1.
- Την τεκμηρίωση, την έρευνα και την μελέτη στα θέματα του Τομέα Κοινωνιολογία της Εργασίας και της Τεχνολογίας.
- Την παραγωγή σύγχρονου κοινωνιολογικού, πολιτισμικού και παιδαγωγικού υλικού, με την ευρεία έννοια και ιδιαίτερα περιοδικών, βιβλίων, σε έντυπη και ηλεκτρονική μορφή.
- Την διοργάνωση ημερίδων, σεμιναρίων, συμποσίων, συνεδρίων και άλλων εκδηλώσεων με στόχο την επιστημονική εμβάθυνση και την διάδοση των αποτελεσμάτων της όλης ερευνητικής εργασίας.
- Την εκτέλεση ερευνητικών προγραμμάτων αντίστοιχου περιεχομένου.
- Την ανάληψη εκτέλεσης ερευνητικών ή επιμορφωτικών έργων από άλλους φορείς, δημόσιους ή ιδιωτικούς.
- Την ανάπτυξη της διεπιστημονικής έρευνας στα αντικείμενα του ενδιαφέροντος του, και για τον λόγο αυτό την ανάπτυξη συνεργασιών με άλλα αντίστοιχα εργαστήρια, ερευνητικά κέντρα και ΑΕΙ της Ελλάδας και του εξωτερικού.
- Την οργάνωση και υποβοήθηση μεταπτυχιακών ερευνών.
- Την υποβοήθηση και την ανάπτυξη της θεωρητικής έρευνας στην χώρα μας στα αντικείμενά του.

Εργαστήριο Κοινωνικής και Πολιτισμικής Ψηφιακής Τεκμηρίωσης (ΦΕΚ264/31.10.2002)

Το Εργαστήριο εξυπηρετεί διδακτικές και ερευνητικές ανάγκες σε θέματα Επικοινωνίας και Ψηφιακής Τεκμηρίωσης των κοινωνικών και πολιτισμικών δεδομένων. Διαθέτει εξοπλισμό και λογισμικά προγράμματα υποστήριξης της κοινωνικής έρευνας.

Το Εργαστήριο έχει ως αποστολή:

- Την κάλυψη σε προπτυχιακό και μεταπτυχιακό επίπεδο των διδακτικών και ερευνητικών αναγκών του Τμήματος Κοινωνιολογίας καθώς και των άλλων Τμημάτων του Πανεπιστημίου Αιγαίου, στα αντικείμενα με τα οποία ασχολείται.
- Την τεκμηρίωση, την έρευνα και την μελέτη στα θέματα Επικοινωνίας και Ψηφιακής Τεκμηρίωσης των κοινωνικών και πολιτισμικών δεδομένων.
- Την παραγωγή σύγχρονου κοινωνιολογικού, πολιτισμικού και παιδαγωγικού υλικού, με την ευρεία έννοια και ιδιαίτερα περιοδικών, βιβλίων, σε έντυπη και ηλεκτρονική μορφή.
- Την διοργάνωση ημερίδων, σεμιναρίων, συμποσίων, συνεδρίων και άλλων εκδηλώσεων με στόχο την επιστημονική εμβάθυνση και την διάδοση των αποτελεσμάτων της όλης ερευνητικής εργασίας.
- Την εκτέλεση ερευνητικών προγραμμάτων αντίστοιχου περιεχομένου.

- Την ανάληψη εκτέλεσης ερευνητικών ή επιμορφωτικών έργων από άλλους φορείς, δημόσιους ή ιδιωτικούς.
- Την ανάπτυξη της διεπιστημονικής έρευνας στα αντικείμενα του ενδιαφέροντος του, και για τον λόγο αυτό την ανάπτυξη συνεργασιών με άλλα αντίστοιχα εργαστήρια, ερευνητικά κέντρα και ΑΕΙ της Ελλάδας και του εξωτερικού.
- Την οργάνωση και υποβοήθηση μεταπτυχιακών ερευνών.
- Την υποβοήθηση και την ανάπτυξη της θεωρητικής έρευνας στην χώρα μας στα αντικείμενά του.

Εργαστήριο Συλλογικών Δράσεων και Κοινωνικών Κινήματων (ΦΕΚ292/02.02.2018)

Το Εργαστήριο έχει ως αποστολή την υλοποίηση δράσεων για την πολυεπίπεδη και πολυπρισματική προσέγγιση στη μελέτη και στην επιστημονική έρευνα σχετικά τις συλλογικές δράσεις που λαμβάνουν χώρα σε διάφορα πεδία της κοινωνίας (συνδικαλισμός, ομάδες συμφερόντων, λόμπυ, κοινωνικά κινήματα, πολιτικά κόμματα). Το Εργαστήριο δραστηριοποιείται στην ανάπτυξη της εκπαίδευσης και της κοινωνικής έρευνας στα γνωστικά αντικείμενα των μορφών συλλογικής δράσης στη σύγχρονη κοινωνία καθώς και των μορφών εμφάνισης, ανάπτυξης και δράσης των κοινωνικών κινήματων υπό την οπτική της κοινωνιολογίας. Διαθέτει εξοπλισμό και λογισμικά προγράμματα υποστήριξης της κοινωνικής έρευνας. Το Εργαστήριο υποστηρίζεται από επιστημονική ομάδα τεσσάρων (4) μελών ΔΕΠ και ενός (1) Ομότιμου Καθηγητή του Παν/μιου Αιγαίου, ενός (1) μέλους ΔΕΠ άλλου Πανεπιστημίου, δύο (2) Υποψηφίων Διδασκτόρων/ισσών και μια (1) κάτοχο μεταπτυχιακού διπλώματος.

Η αποστολή του Εργαστηρίου εξειδικεύεται στους εξής τομείς δράσης:

- Τη μελέτη, έρευνα, συλλογή, ανάλυση και τεκμηρίωση κοινωνικών δεδομένων που αφορούν τις διαδικασίες και τις δυναμικές συγκρότησης των συλλογικών δράσεων στα διαφορετικά κοινωνικά πεδία διάδρασης.
- Την κάλυψη των εκπαιδευτικών αναγκών του Τμήματος και άλλων Τμημάτων του Πανεπιστημίου Αιγαίου, σε προπτυχιακό και μεταπτυχιακό επίπεδο, στα υπό μελέτη αντικείμενά του.
- Την παραγωγή και εξέλιξη καινοτόμου θεμελιωμένης πολυπρισματικής θεωρίας για τα υπό μελέτη αντικείμενά του μέσα από τη σύνθεση και την περαιτέρω εξειδίκευση των ήδη αξιοποιούμενων θεωρητικών και μεθοδολογικών προσεγγίσεων και των ερευνητικών εργαλείων από το χώρο της Κοινωνιολογίας των Κοινωνικών Κινήματων, των Θεωριών Οργάνωσης, της Κοινωνικής Ψυχολογίας. Και, γενικότερα, των Κοινωνικών Επιστημών.
- Την οργάνωση και υποστήριξη μεταπτυχιακών και διδακτορικών διατριβών στα υπό μελέτη αντικείμενά του
- Την παραγωγή σύγχρονου παιδαγωγικού και ερευνητικού υλικού σε έντυπη και ηλεκτρονική μορφή, όπως η έκδοση άρθρων, περιοδικών, βιβλίων και συλλογικών τόμων.
- Την ανάληψη εκτέλεσης ερευνητικών, επιμορφωτικών έργων ή μελετών από άλλους φορείς, δημόσιους ή ιδιωτικούς.

- Την ανάπτυξη συνεργασιών με άλλα συναφή εργαστήρια, ερευνητικά κέντρα και ΑΕΙ της Ελλάδας και της αλλοδαπής, με στόχο την ενίσχυση της διεπιστημονικής έρευνας στα αντικείμενα του ενδιαφέροντός του.
- Την παραγωγή γνώσεων που μπορούν να μετασχηματιστούν σε συμβουλευτικές υπηρεσίες που μπορούν να αξιοποιηθούν από δημόσιους και ιδιωτικούς φορείς.
- Την ανάπτυξη δράσεων σε συνέργεια με τις τοπικές κοινωνίες όπου εδρεύει το Πανεπιστήμιο Αιγαίου, αποσκοπώντας στην ευαισθητοποίηση των πολιτών σε θέματα συλλογικών δράσεων και αυτοοργάνωσης για την αποτελεσματική διατύπωση κοινωνικών αιτημάτων και τη διεκδίκηση κοινωνικών μεταρρυθμίσεων στην κατεύθυνση της ανάδειξης νέων κοινωνικών αναγκών και κατάκτησης νέων δικαιωμάτων, ειδικά των ευάλωτων κοινωνικών ομάδων.

5.6 ΕΙΣΑΓΩΓΗ ΚΑΙ ΕΓΓΡΑΦΗ ΣΤΟ ΤΜΗΜΑ ΚΟΙΝΩΝΙΟΛΟΓΙΑΣ

5.6.1 Εισαγωγή

Οι φοιτητές εισάγονται στο Τμήμα με το σύστημα των Πανελλαδικών εξετάσεων. Η πρόσκληση και η εγγραφή των πρωτοετών φοιτητών/τριών γίνεται ηλεκτρονικά μέσα σε προθεσμία που καθορίζεται κάθε χρόνο με απόφαση του Υπουργείου Παιδείας και Θρησκευμάτων (www.minedu.gov.gr). Η εγγραφή των επιτυχόντων πραγματοποιείται ηλεκτρονικά, μέσω της εφαρμογής του Υπουργείου Παιδείας και Θρησκευμάτων, χωρίς να απαιτείται άμεσα η μετάβαση στο Τμήμα. Η αίτηση εγγραφής, εφόσον δεν υπάρξει κάποια τροποποίηση από το Υπουργείο Παιδείας, γίνεται στην ηλεκτρονική διεύθυνση <https://eregister.it.minedu.gov.gr> εισάγοντας τον δηψήφιο κωδικό εξετάσεων υποψηφίου και τον ίδιο κωδικό πρόσβασης (password) που χρησιμοποιούν οι υποψήφιοι για την εισαγωγή τους στην ηλεκτρονική εφαρμογή του Μηχανογραφικού Δελτίου.

5.6.2 Ταυτοπροσωπία – Ταυτοποίηση στοιχείων

Οι φοιτητές/τριες προσέρχονται στη Γραμματεία του Τμήματος σε ημερομηνίες που ορίζονται με σχετική ανακοίνωση στην ιστοσελίδα του Τμήματος, προκειμένου να καταθέσουν τα ακόλουθα δικαιολογητικά:

- Εκτυπωμένη αίτηση εγγραφής από την ηλεκτρονική εφαρμογή του Υπουργείου.
- Φωτοτυπία αστυνομικής ταυτότητας ή διαβατηρίου
- Μία (1) πρόσφατη φωτογραφία τύπου αστυνομικής ταυτότητας.
- Πιστοποιητικό γέννησης (για τους άντρες προκειμένου να συμπληρωθούν σωστά τα στοιχεία τους και να εκδοθεί πιστοποιητικό για στρατολογική χρήση).
- Υπεύθυνη Δήλωση ότι δεν είναι εγγεγραμμένοι σε άλλη Σχολή ή Τμήμα (Α.Ε.Ι.-Τ.Ε.Ι.) της Τριτοβάθμιας Εκπαίδευσης στην Ελλάδα.

Η διαδικασία της ταυτοποίησης είναι υποχρεωτική προκειμένου να ολοκληρωθεί η εγγραφή και να χορηγηθούν οι κωδικοί πρόσβασης στις υπηρεσίες του Πανεπιστημίου Αιγαίου.

Επίσης η εγγραφή στις ηλεκτρονικές υπηρεσίες του Πανεπιστημίου Αιγαίου είναι υποχρεωτική.

5.6.3 Εισαγωγή με κατατακτήριες εξετάσεις

Η εισαγωγή στο Τμήμα Κοινωνιολογίας μπορεί να πραγματοποιηθεί μετά από κατάταξη πτυχιούχων άλλων σχολών με βάση κατατακτήριες εξετάσεις που διενεργούνται από το Τμήμα. Οι κατατακτήριες εξετάσεις διενεργούνται κατ' έτος, σύμφωνα με την ισχύουσα νομοθεσία και τον Εσωτερικό Κανονισμό του Π.Α..

Οι υποψήφιοι των κατατακτηρίων εξετάσεων εξετάζονται με θέματα ανάπτυξης σε τρία (3) μαθήματα, που αντιστοιχούν σε μαθήματα του προγράμματος σπουδών του Τμήματος (περισσότερες πληροφορίες στην ιστοσελίδα του Τμήματος)

5.6.4 Εισαγωγή με μεταγραφή, εισαγωγή υποψηφίων με το 10% και ειδικές προϋποθέσεις εισαγωγής

Όπως ορίζονται από τις σχετικές νομοθετικές προβλέψεις.

5.6.5 Φοιτητική ιδιότητα -Αναστολή φοίτησης

Η φοιτητική ιδιότητα αποκτάται με την εγγραφή στο Τμήμα Κοινωνιολογίας και αποβάλλεται με την ανακήρυξη του φοιτητή.

Οι φοιτητές/τριες που δεν έχουν υπερβεί το ανώτατο όριο φοίτησης έχουν το δικαίωμα, βάσει των διατάξεων της παρ. 4 του άρθρου 76 του ν. 4957/2022, να διακόψουν τη φοίτησή τους, για χρονική περίοδο που δεν υπερβαίνει τα δύο (2) έτη (τέσσερα (4) ακαδημαϊκά εξάμηνα), με έγγραφη αίτησή τους στη Γραμματεία του Τμήματος.

Το δικαίωμα διακοπής της φοίτησης δύναται να ασκηθεί άπαξ ή τμηματικά για χρονικό διάστημα κατ' ελάχιστον ενός (1) ακαδημαϊκού εξαμήνου, αλλά η διάρκεια της διακοπής δεν δύναται να υπερβαίνει αθροιστικά τα δύο (2) έτη αν χορηγείται τμηματικά.

Η φοιτητική ιδιότητα αναστέλλεται κατά τον χρόνο διακοπής της φοίτησης και δεν επιτρέπεται η συμμετοχή σε καμία εκπαιδευτική διαδικασία.

Μετά τη λήξη της αναστολής φοίτησης οι φοιτητές/τριες επανέρχονται και συνεχίζουν κανονικά, ως προς τα δικαιώματα και τις υποχρεώσεις τους, τη φοίτησή τους στο Τμήμα

5.6.6 Ακαδημαϊκή Ταυτότητα

Οι φοιτητές μπορούν να υποβάλουν ηλεκτρονικά την αίτηση για την απόκτηση της Ακαδημαϊκής Ταυτότητας- Δελτίο Ειδικού Εισιτηρίου (Πάσο) καθ' όλη τη διάρκεια του ακαδημαϊκού έτους και χωρίς καμία επιβάρυνση, μέσω της υπηρεσίας «Ακαδημαϊκής Ταυτότητας» του Υπουργείου Παιδείας [<http://academicid.minedu.gov.gr/>] με την οποία επιτρέπεται η χορήγηση μειωμένου (φοιτητικού) εισιτηρίου στα μέσα μαζικής μεταφοράς.

Για να υποβληθεί η αίτηση είναι απαραίτητο να διαθέτει ο φοιτητής λογαριασμό πρόσβασης στις ηλεκτρονικές υπηρεσίες του Πανεπιστημίου Αιγαίου.

Μετά την υποβολή της ηλεκτρονικής αίτησης, μπορεί να παραλάβει την Ακαδημαϊκή Ταυτότητα από συγκεκριμένο σημείο διανομής, το οποίο έχει επιλέξει κατά τη διαδικασία υποβολής της αίτησης. Η ακαδημαϊκή ταυτότητα είναι αυστηρά προσωπική για το δικαιούχο φοιτητή και μόνο. Τυχόν διακοπή της φοιτητικής ιδιότητας σημαίνει αυτομάτως παύση του δικαιώματος κατοχής ακαδημαϊκής ταυτότητας. Στην περίπτωση αυτή, θα πρέπει να επιστρέψει ο φοιτητής την ακαδημαϊκή ταυτότητα στη Γραμματεία του Τμήματος. Σε περίπτωση απώλειας, κλοπής ή καταστροφής της ακαδημαϊκής του ταυτότητας ο φοιτητής προσκομίζει στη Γραμματεία σχετική δήλωση απώλειας/κλοπής από την αστυνομία ζητώντας την επανέκδοση της ακαδημαϊκής ταυτότητας.

Σημειώνεται ότι κατόπιν της έγκρισης της επανέδοσης από την Γραμματεία, η διαδικασία απόκτησης της ακαδημαϊκής ταυτότητας επαναλαμβάνεται από την αρχή. Στην περίπτωση επανέδοσης ο φοιτητής πρέπει κατά την παραλαβή της νέας ακαδημαϊκής ταυτότητας να καταβάλει αντίτιμο.

5.7 ΟΡΓΑΝΩΣΗ ΣΠΟΥΔΩΝ

Στο Τμήμα Κοινωνιολογίας έχει θεσμοθετηθεί, σύμφωνα με τον Εσωτερικό Κανονισμό του Πανεπιστημίου του Αιγαίου η *Επιτροπή Προγράμματος Σπουδών*, που είναι επιφορτισμένη με την παρακολούθηση και αναθεώρηση του Προγράμματος Σπουδών του Τμήματος έτσι ώστε να είναι πάντοτε ευέλικτο, επικαιροποιημένο και συμβατό με την ειδική γνώση που πρέπει να έχει ο σύγχρονος κοινωνικός επιστήμονας στο πλαίσιο της ευρωπαϊκής κοινωνίας της γνώσης.

5.7.1 Οργάνωση Σπουδών

Ο πρώτος κύκλος σπουδών στο Τμήμα Κοινωνιολογίας έχει διάρκεια τέσσερα (4) ακαδημαϊκά έτη / οκτώ (8) ακαδημαϊκά εξάμηνα. Το Πρόγραμμα Σπουδών περιλαμβάνει, συνολικά, τέσσερα (4) χειμερινά εξάμηνα (Α', Γ', Ε', Ζ') και τέσσερα (4) εαρινά (Β', Δ', ΣΤ', Η').

Το ακαδημαϊκό έτος αρχίζει την 1η Σεπτεμβρίου και λήγει την 31η Αυγούστου του επόμενου ημερολογιακού έτους.

Κάθε εξάμηνο περιλαμβάνει κατ' ελάχιστο δεκατρείς (13) πλήρεις εβδομάδες διδασκαλίας.

5.7.2 Τρόποι Φοίτησης

- **Πλήρης φοίτηση**
Η διάρκεια των σπουδών σε όλα τα Τμήματα τετραετούς φοίτησης στα ελληνικά ΑΕΙ ορίζεται από το κάθε φορά ισχύον νομικό πλαίσιο.
- **Μερική φοίτηση**
Κατ' εξαίρεση υπέρβαση της ανώτατης χρονικής διάρκειας φοίτησης επιτρέπεται υπό συγκεκριμένες προϋποθέσεις όπως ορίζονται από το ισχύον νομικό πλαίσιο.
- **Διακοπή Φοίτησης** Οι φοιτητές/τριες έχουν το δικαίωμα να διακόψουν τις σπουδές τους με έγγραφη αίτηση στη Γραμματεία του Τμήματος σύμφωνα με το ισχύον νομικό πλαίσιο.

5.7.3 Ευρωπαϊκό Σύστημα Μεταφοράς και Συσσώρευσης Πιστωτικών Μονάδων (ECTS)

Το Πρόγραμμα Σπουδών του Τμήματος Κοινωνιολογίας είναι πλήρως εναρμονισμένο με το Ευρωπαϊκό Σύστημα Μεταφοράς και Συσσώρευσης Πιστωτικών Μονάδων (ECTS), καθώς και με το σχετικό ελληνικό νομοθετικό πλαίσιο. Οι πιστωτικές μονάδες (π.μ./ECTS) που αντιστοιχούν στο κάθε μάθημα αποτυπώνουν τον φόρτο εργασίας των φοιτητών/τριών που απαιτείται για την ολοκλήρωση όλων των δραστηριοτήτων του συγκεκριμένου μαθήματος, όπως είναι η παρακολούθηση διαλέξεων, η συμμετοχή σε εργαστήρια ή σεμινάρια, η εκπόνηση εργασιών, η χρήση των πανεπιστημιακών βιβλιοθηκών για έρευνα και βιβλιογραφική ενημέρωση και, τέλος, η συμμετοχή σε κάθε είδους εξετάσεις. Σε συμφωνία με την κείμενη νομοθεσία οι π.μ. (ECTS) που πρέπει να συγκεντρώσει κάθε φοιτητής/τρια του Τμήματος Κοινωνιολογίας για τη λήψη πτυχίου, καταμερίζονται ως ακολούθως:

- 6 ECTS ανά μάθημα (εφόσον ο φοιτητής/τρια προχωρήσει σε εκπόνηση πτυχιακής εργασίας αυτή λαμβάνει 12 ECTS)
- 30 ECTS ανά εξάμηνο
- 60 ECTS ανά ακαδημαϊκό έτος
- 240 ECTS για τη λήψη πτυχίου στα 4 έτη σπουδών

Στο πλαίσιο της κινητικότητας των φοιτητών, το Τμήμα φροντίζει να τηρούνται όλες οι απαραίτητες προϋποθέσεις για την υποχρεωτική εφαρμογή του συστήματος ECTS.

5.7.4 Ακαδημαϊκός Σύμβουλος Σπουδών

Ο Σύμβουλος Σπουδών αποτελεί έναν θεσμό που έχει ως σκοπό την ουσιαστική βοήθεια στο/στη φοιτητή/τρια για να ανταπεξέλθει στις απαιτήσεις των σπουδών του/της στο Πανεπιστήμιο.

Με την έναρξη κάθε ακαδημαϊκού έτους η Συνέλευση του Τμήματος αναθέτει καθήκοντα Ακαδημαϊκού Συμβούλου για κάθε νεοεισερχόμενο/η φοιτητή/τρια σε διδάσκοντες του Τμήματος για όλη τη διάρκεια της ακαδημαϊκής τους διαδρομής στο Προπτυχιακό Πρόγραμμα Σπουδών.

Κάθε φοιτητής και φοιτήτρια έχει τη δυνατότητα να απευθύνεται στον προσωπικό του/της Σύμβουλο Σπουδών για ζητήματα που αφορούν στο πρόγραμμα, στην επιλογή των μαθημάτων, στην πτυχιακή εργασία, καθώς και ο,τιδήποτε σχετίζεται με την οργάνωση των σπουδών και τη λειτουργία του Τμήματος.

Αν κάποιος διδάσκων απουσιάσει με εκπαιδευτική άδεια, τότε ορίζεται αναπληρωτής του για τους φοιτητές που συμβουλεύει.

Σε περίπτωση αποχώρησης διδάσκοντος από το Τμήμα, η κατανομή των φοιτητών του στους υπόλοιπους διδάσκοντες γίνεται με ευθύνη της Συνέλευσης του Τμήματος.

5.8 ΟΔΗΓΟΣ ΣΠΟΥΔΩΝ

Το ακαδημαϊκό έτος αρχίζει την 1^η Σεπτεμβρίου κάθε χρόνου και λήγει την 31η Αυγούστου του επομένου. Το εκπαιδευτικό πρόγραμμα σπουδών κάθε ακαδημαϊκού έτους κατανέμεται χρονικά σε δύο εξάμηνα.

Οι προπτυχιακές σπουδές στο Τμήμα Κοινωνιολογίας διαρκούν οκτώ (8) διδακτικά εξάμηνα (τέσσερα έτη).

Η ανώτατη διάρκεια φοίτησης είναι ο ελάχιστος χρόνος σπουδών, προσαυξημένος κατά τέσσερα (4) ακαδημαϊκά εξάμηνα.

Μετά τη συμπλήρωση της ανώτατης διάρκειας φοίτησης, η γραμματεία του Τμήματος εκδίδει πράξη διαγραφής.

Οι φοιτητές δύνανται, ύστερα από αίτησή τους προς την γραμματεία του Τμήματος, να διακόψουν τη φοίτησή τους για χρονική περίοδο που δεν υπερβαίνει τα δύο (2) έτη. Η φοιτητική ιδιότητα αναστέλλεται κατά τον χρόνο διακοπής της φοίτησης

5.8.1 Ακαδημαϊκά εξάμηνα και Επίσημες Αργίες

➤ Ημερολόγιο Ακαδημαϊκού Έτους 2025- 2026

Κάθε εξάμηνο περιλαμβάνει τουλάχιστον 13 πλήρεις εβδομάδες για διδασκαλία και 2 εβδομάδες για εξετάσεις.

Οι ακριβείς ημερομηνίες έναρξης και λήξης των εξαμήνων καθώς και οι περίοδοι εξετάσεων καθορίζονται από τη Σύγκλητο του Πανεπιστημίου Αιγαίου.

- **Χειμερινό Εξάμηνο**
Περίοδος διδασκαλίας: 06.10.2025 έως 18.01.2026
Περίοδος εξετάσεων: 19.01.2026 έως 13.02.2026
- **Εαρινό Εξάμηνο**
Περίοδος διδασκαλίας: 16.02.2026 έως 31.05.2026
Περίοδος εξετάσεων: 01.06.2026 έως 26.06.2026

➤ Επίσημες αργίες

28 Οκτωβρίου 2025	Εθνική Εορτή
8 Νοεμβρίου 2025	Τοπική Εορτή Λέσβου
17 Νοεμβρίου 2025	Επέτειος Πολυτεχνείου
30 Ιανουαρίου 2026	Εορτή Τριών Ιεραρχών
17 Φεβρουαρίου 2026	Τοπική Εορτή Λέσβου
3 Μαρτίου 2026	Καθαρά Δευτέρα
25 Μαρτίου 2026	Εθνική Εορτή
1 Μαΐου 2026	Πρωτομαγιά
-	Ημέρα διεξαγωγής των φοιτητικών εκλογών
1 Ιουνίου 2026	Εορτή Αγίου Πνεύματος

5.8.2 Προϋποθέσεις για την λήψη πτυχίου

Ένας φοιτητής ή φοιτήτρια του Τμήματος, για την απόκτηση Διπλώματος, απαιτείται να πληροί τις ακόλουθες προϋποθέσεις:

- Η επιτυχία στα 17 υποχρεωτικά μαθήματα «κορμού» των τεσσάρων πρώτων εξαμήνων.
- Η συμπλήρωση κατ' ελάχιστο 240 πιστωτικών μονάδων – ECTS.
- Η επιτυχής παρακολούθηση τουλάχιστον 4 (τεσσάρων) σεμιναρίων.

5.8.3 Δηλώσεις Μαθημάτων

Κάθε φοιτητής υποχρεούται στην αρχή κάθε εξαμήνου, μέσα στις ημερομηνίες και τις οδηγίες που ανακοινώνονται στην ιστοσελίδα του Τμήματος, να δηλώσει ηλεκτρονικά τα μαθήματα τα οποία επιθυμεί να παρακολουθήσει. Οι φοιτητές δεν μπορούν να εξεταστούν ούτε να αποκτήσουν βιβλία σε μάθημα το οποίο δεν συμπεριέλαβαν στη δήλωσή τους.

Επιτρέπεται σε κάθε φοιτητή να εγγραφεί σε κάθε εξάμηνο σε αριθμό μαθημάτων ίσο με τον αριθμό μαθημάτων που προβλέπει το Πρόγραμμα Σπουδών του εξαμήνου αυτού.

Οι φοιτητές έχουν τη δυνατότητα να συμμετέχουν σε δύο (2) εξεταστικές περιόδους για κάθε εξαμηνιαίο μάθημα.

Οι φοιτητές που δεν συμπληρώνουν, μετά τη εξεταστική περίοδο του Σεπτεμβρίου, τις προϋποθέσεις επιτυχίας για μάθημα, πρέπει να το δηλώσουν σε επόμενο εξάμηνο και να ακολουθήσουν όλες τις διαδικασίες παρακολούθησης και εξέτασης από την αρχή σε επόμενο εξάμηνο.

- Από το **1ο έως και το 4ο εξάμηνο** ο ανώτατος αριθμός μαθημάτων που μπορεί να δηλωθεί ανά εξάμηνο είναι έξι (6). Κατά τα δυο πρώτα έτη σπουδών, δεν επιτρέπεται η δήλωση μαθημάτων ανώτερου εξαμήνου από αυτό που διανύει ο φοιτητής.
- Από το **5ο έως το 7ο εξάμηνο σπουδών** υπάρχει η δυνατότητα δήλωσης έως και επτά (7) μαθημάτων από τους φοιτητές υπό την προϋπόθεση ότι τουλάχιστον τα δύο (2) από τα επτά (7) μαθήματα θα είναι μαθήματα προηγούμενων χρονολογικά εξαμήνων. **Κατά το 8ο εξάμηνο** υπάρχει η δυνατότητα δήλωσης έως και οκτώ (8) μαθημάτων από τους φοιτητές υπό την προϋπόθεση ότι τουλάχιστον τα τρία (3) από τα οκτώ (8) μαθήματα θα είναι μαθήματα προηγούμενων χρονολογικά εξαμήνων.
- Φοιτητές που φοιτούν πέραν του 8ου εξαμήνου σπουδών έχουν τη δυνατότητα δήλωσης έως και οκτώ (8) μαθημάτων ανά εξάμηνο. Η απόφαση αυτή (αρ. συνεδρ. Γενικής Συνέλευσης 18/06-07-2011) τίθεται σε ισχύ από το ακαδ. έτος 2012-2013 για όλους τους προπτυχιακούς φοιτητές του Τμήματος ανεξαρτήτως τους έτους εγγραφής.

5.8.4 Πτυχιακή Εργασία

Δυνατότητα δήλωσης των κατ' επιλογήν υποχρεωτικών μαθημάτων α) Προετοιμασία και β) Έρευνα και Συγγραφή (πτυχιακή εργασία) έχουν οι φοιτητές με μέσο όρο βαθμολογίας 7,00 συμπεριλαμβανομένης της επίδοσης στο 7^ο εξάμηνο σπουδών. Η επιλογή φοιτητή/φοιτήτριας με μέσο όρο βαθμολογίας μικρότερο του 7,00 εναποτίθεται στη διακριτική ευχέρεια κάθε μέλους του διδακτικού προσωπικού του Τμήματος.

5.8.5 Πρακτική Άσκηση

Η Πρακτική Άσκηση είναι ο θεσμός που δίνει τη δυνατότητα απασχόλησης για μικρό χρονικό διάστημα σε θέσεις εργασίας συναφείς με το αντικείμενο σπουδών. Στα περισσότερα Τμήματα εντάσσεται στο πρόγραμμα σπουδών ως μάθημα (Επιλογής ως επί το πλείστον).

Στόχοι της Πρακτικής Άσκησης:

- Σύνδεση και εφαρμογή σε πραγματικό εργασιακό περιβάλλον της γνώσης που έχουν αποκτήσει οι φοιτητές και οι φοιτήτριες στα θεωρητικά και εργαστηριακά μαθήματα.
- Επαφή φοιτητών και φοιτητριών με τις νέες τάσεις και ανάγκες της αγοράς εργασίας καθώς και της ζήτησης για συγκεκριμένες ειδικότητες και δεξιότητες.
- Να δοθεί η ευκαιρία της πρώτης εμπειρίας ώστε να βιώσουν φοιτητές και φοιτήτριες την προσαρμογή τους σε ένα νέο εργασιακό περιβάλλον και να υπάρξει είτε η δυνατότητα αναγνώρισης των υψηλών απαιτήσεων του επαγγελματικού χώρου είτε η δυνατότητα απομυθοποίησης κάποιων φόβων για τον ίδιο χώρο: όλα αναγκαία για την προετοιμασία της μελλοντικής εισόδου στην αγορά.
- Σε εξαιρετικές περιπτώσεις να αποτελέσει πρόδρομο μελλοντικής επαγγελματικής συνεργασίας του φοιτητή ή της φοιτήτριας με τον εν λόγω φορέα.

Κάθε φοιτητής ή φοιτήτρια ακολουθεί τη διαδικασία που εφαρμόζει το Τμήμα του/της ως προς το ακαδημαϊκό σκέλος του μαθήματος.

Για ζητήματα διοικητικής διεκπεραίωσης της Πρακτικής Άσκησης, υπάρχει σχετική δομή υποστήριξης. Στην ιστοσελίδα της [Πρακτικής Άσκησης](#) του Πανεπιστημίου Αιγαίου, παρέχονται οι απαραίτητες πληροφορίες.

Προϋποθέσεις δήλωσης: Οι φοιτητές που βρίσκονται στο τρίτο έτος σπουδών μπορούν να δηλώσουν το υποχρεωτικό επιλογής μάθημα της πρακτικής άσκησης υπό την προϋπόθεση ότι μέχρι το δεύτερο έτος σπουδών τους έχουν συγκεντρώσει τουλάχιστον 90 ECTS (15 μαθήματα) και οι φοιτητές του τέταρτου έτους να έχουν συγκεντρώσει μέχρι το τρίτο έτος σπουδών 120 ECTS (20 μαθήματα).

5.8.6 Βαθμολογία Μαθημάτων

Η βαθμολογία σε όλα τα μαθήματα εκφράζεται με την κλίμακα 0 έως 10, συμπεριλαμβανομένης της χρήσης κλασματικού μέρους και με βάση επιτυχίας τον βαθμό 5 (πέντε).

Τα αποτελέσματα της βαθμολογίας των μαθημάτων κάθε εξαμήνου κατατίθενται στη Γραμματεία με ευθύνη των διδασκόντων στα μαθήματα αυτά.

5.8.7 Αναγνώριση Μαθημάτων

Είναι δυνατή η αναγνώριση μαθημάτων μόνο για φοιτητές που εγγράφονται στο Τμήμα Κοινωνιολογίας, με κατατακτήριες εξετάσεις. Για να θεωρηθούν τα μαθήματα αυτά ως ισοδύναμα με τα αντίστοιχα μαθήματα του Τμήματος, που απαιτούνται για την απόκτηση διπλώματος, ο αρμόδιος διδάσκοντας, διαπιστώνει την αντιστοιχία της διδακτέας ύλης του υπό αναγνώριση μαθήματος με την ύλη του αντίστοιχου μαθήματος του Τμήματος. Στην περίπτωση αντιστοιχίας, το αναγνωρισμένο μάθημα πιστώνεται στο φοιτητή με τον βαθμό του αρχικού πτυχίου και τα ECTS του αντίστοιχου μαθήματος του Τμήματος.

5.8.8 Εξετάσεις Μαθημάτων

Οι εξετάσεις διενεργούνται στο τέλος κάθε εξαμήνου, καθώς και το Σεπτέμβριο (επαναληπτική εξεταστική). Απαραίτητη προϋπόθεση για τη συμμετοχή σε εξέταση μαθήματος είναι η προηγούμενη δήλωσή του.

Οι δηλώσεις μαθημάτων γίνονται μόνο ηλεκτρονικά 2 φορές το χρόνο, μία για κάθε εξάμηνο σπουδών.

Για την εξεταστική περίοδο του Σεπτεμβρίου δεν γίνονται δηλώσεις.

Εξετάζονται όλα τα μη προβιβάσιμα μαθήματα μαθήματα που είχαν δηλωθεί κατά το χειμερινό και εαρινό εξάμηνο.

Εάν για οποιονδήποτε λόγο οι φοιτητές/τριες δεν υποβάλουν δήλωση μαθημάτων, δεν δύνανται να εξεταστούν.

Οι εξετάσεις είναι γραπτές ή/και προφορικές κατά την κρίση του/της διδάσκοντος/ουσας. Επίσης, μπορεί να στηρίζονται σε απαλλακτική εργασία.

Σε περίπτωση αποτυχίας ή μη συμμετοχής στις εξεταστικές περιόδους στο τέλος των εξαμήνων, οι φοιτητές και οι φοιτήτριες μπορούν να εξετασθούν πάλι το Σεπτέμβριο.

5.8.8 ERASMUS +

Η κινητικότητα μέσω του προγράμματος Erasmus+ απευθύνεται σε φοιτητές/φοιτήτριες και στο προσωπικό των Πανεπιστημίων, διδακτικό και διοικητικό, από/προς συνεργαζόμενα ιδρύματα χωρών εντός E.E, (Κλασική Κινητικότητα) και εκτός E.E. (Διεθνής Κινητικότητα / International Credit Mobility). Η κινητικότητα μπορεί να είναι εξερχόμενη, για μέλη της ακαδημαϊκής κοινότητας του Πανεπιστημίου Αιγαίου που μετακινούνται προς χώρες που συμμετέχουν στο

Erasmus+ και εισερχόμενη για μέλη της κοινότητας Πανεπιστημίων από χώρες του προγράμματος προς το Πανεπιστήμιο Αιγαίου.

Το Erasmus+ δίνει τη δυνατότητα σε φοιτητές και φοιτήτριες προπτυχιακού, μεταπτυχιακού ή διδακτορικού κύκλου σπουδών να πραγματοποιήσουν μικρό μέρος των **σπουδών** τους στο εξωτερικό. Η φοίτηση στο Πανεπιστήμιο του Εξωτερικού αναγνωρίζεται με την αντιστοίχιση ισοδύναμων μαθημάτων (και πιστωτικών μονάδων ECTS).

Η **πρακτική άσκηση** σε εργοδότες (επιχειρήσεις ή οργανισμούς) σε χώρες του προγράμματος, αποτελεί άλλη μια ευκαιρία που δίνεται σε φοιτητές και φοιτήτριες ή σε πρόσφατα αποφοιτήσαντες και αποφοιτήσασες, για απόκτηση εμπειρίας και διεύρυνση των προοπτικών επαγγελματικής σταδιοδρομίας.

<https://erasmus.aegean.gr/el/>



5.9 ΠΡΟΓΡΑΜΜΑ ΣΠΟΥΔΩΝ

Οι σπουδές στο Τμήμα Κοινωνιολογίας διαρκούν οκτώ (8) διδακτικά εξάμηνα (τέσσερα έτη).

Οι φοιτητές/τριες καλούνται να παρακολουθήσουν επιτυχώς 17 Υποχρεωτικά μαθήματα (Υ), 4 Σεμινάρια και να συγκεντρώσουν κατ ελάχιστο 240 ECTS συνολικά.

Επίσης οι φοιτητές και οι φοιτήτριες του Τμήματος έχουν δικαίωμα να παρακολουθήσουν **μαθήματα ιδρυματικού Καταλόγου** από άλλα Τμήματα της οικείας Σχολής ή από Τμήματα άλλων Σχολών του Ιδρύματος.

Βάσει της παρ. 4 του άρθρου 66 του ν. 4957/2022 φοιτητές και φοιτήτριες προγραμμάτων σπουδών πρώτου κύκλου δύνανται να επιλέγουν, να παρακολουθούν και να αξιολογούνται σε μαθήματα ή εκπαιδευτικές δραστηριότητες άλλων προγραμμάτων σπουδών του ίδιου ή άλλου Τμήματος του Α.Ε.Ι. που περιλαμβάνονται στον ιδρυματικό κατάλογο. Ο ανώτατος αριθμός πιστωτικών μονάδων από την επιτυχή αξιολόγηση σε μαθήματα και εκπαιδευτικές δραστηριότητες άλλων προγραμμάτων σπουδών (προσμετρώνται για την απονομή του τίτλου σπουδών αποκλειστικά ως μαθήματα ελεύθερης επιλογής/ κατ' επιλογήν υποχρεωτικά), αντιστοιχεί κατ' ανώτατο όριο έως το δέκα τοις εκατό (10%) του συνολικού αριθμού πιστωτικών μονάδων (ECTS) που απαιτούνται για την επιτυχή ολοκλήρωση του προγράμματος σπουδών {πχ για τη λήψη του πτυχίου του τμήματος απαιτείται η συγκέντωση 240 (ECTS) επομένως το 10% αντιστοιχεί **σε 4 μαθήματα των 6 (ECTS)**}.

5.9.1 Ενδεικτικό πρόγραμμα Σπουδών

ΠΡΟΓΡΑΜΜΑ ΣΠΟΥΔΩΝ ΤΜΗΜΑΤΟΣ ΚΟΙΝΩΝΙΟΛΟΓΙΑΣ			
ΑΚΑΔΗΜΑΪΚΟΥ ΕΤΟΥΣ 2025-2026			
Α' ΕΞΑΜΗΝΟ χειμερινό			
Υποχρεωτικά	Διδακτικές Μονάδες	ECTS	ΑΝΑΘΕΣΕΙΣ
101- Εισαγωγή στην Κοινωνιολογία	3	6	Νικόλαος Ξυπολυτάς ΔΕΠ
107- Κλασική Κοινωνιολογική Θεωρία	3	6	Μανούσος Μαραγκουδάκης ΔΕΠ
325- Ποιοτικές Μέθοδοι και Τεχνικές των Κοινωνικών Επιστημών	3	6	Μάνος Σαββάκης ΔΕΠ
214 - Κοινωνιολογία της Εργασίας	3	6	Μιχάλης Πουλημάς ΔΕΠ
601 - Οικονομία και Κοινωνία στη Σύγχρονη Ελλάδα	3	6	Μαρία Συρμαλή ΔΕΠ
Β' ΕΞΑΜΗΝΟ εαρινό			
Υποχρεωτικά	Διδακτικές Μονάδες	ECTS	ΑΝΑΘΕΣΕΙΣ
216 - Σύγχρονη Κοινωνιολογική Θεωρία	3	6	Νικόλαος Ναγόπουλος ΔΕΠ
336 - Πολιτική Κοινωνιολογία	3	6	Μαρία Μαρκαντωνάτου ΔΕΠ
108- Κοινωνική Στατιστική	3	6	Συμεών Νησιώτης ΔΕΠ
219 - Κοινωνιολογία της Παρέκκλισης	3	6	Χρήστος Κουρούτζας ΔΕΠ
501- Η Ταξική Διάρθρωση των Σύγχρονων Κοινωνιών	3	6	Αθανάσιος Αλεξίου ΔΕΠ
Γ' ΕΞΑΜΗΝΟ χειμερινό			
Υποχρεωτικά	Διδακτικές Μονάδες	ECTS	ΑΝΑΘΕΣΕΙΣ
656 - Κοινωνιολογία των Συναισθημάτων	3	6	Δημήτρης Παρασκευόπουλος ΔΕΠ
217 - Εισαγωγή στην Κοινωνική Ψυχολογία	3	6	Αναστασία Ζήση ΔΕΠ
637 - Κοινωνιολογία της Διακινδύνευσης και της Αβεβαιότητας	3	6	Χρήστος Κουρούτζας ΔΕΠ
467 - Κοινωνιολογία της Εκπαίδευσης	3	6	Παναγιώτης Γιαβρίμης ΔΕΠ
754- Κοινωνιολογία του Φύλου	3	6	Δήμητρα Τζανάκη ΔΕΠ

Δ' ΕΞΑΜΗΝΟ εαρινό			
<i>Υποχρεωτικά</i>	<i>Διδακτικές Μονάδες</i>	<i>ECTS</i>	<i>ΑΝΑΘΕΣΕΙΣ</i>
657 - Κοινωνιολογία της Κοινωνικής Διαφοροποίησης	3	6	Μιχάλης Πουλημάς ΔΕΠ
665 - Κοινωνιολογία των Πολιτισμών	3	6	Μανούσος Μαραγκουδάκης ΔΕΠ
<i>Επιλογής</i>	<i>Διδακτικές Μονάδες</i>	<i>ECTS</i>	<i>ΑΝΑΘΕΣΕΙΣ</i>
645 - Κοινωνιολογία της Επιστήμης και της Τεχνολογίας	3	6	Χρήστος Κουρούτζας ΔΕΠ
343 - Κοινωνιολογία της Μετανάστευσης	3	6	Νίκος Ξυπολυτάς ΔΕΠ
605 - Κριτική Κοινωνική Ψυχολογία	3	6	Αναστασία Ζήση ΔΕΠ
666 - Γνώση και Γλωσσική Στροφή στην Κοινωνιολογία	3	6	Νικόλαος Ναγόπουλος ΔΕΠ
760- Εισαγωγή στην Πολιτική Φιλοσοφία	3	6	Παναγιώτης Σωτήρης ΔΕΠ
752- Κοινωνιολογία των Θεσμών: Ευρωπαϊκοί θεσμοί και διεθνείς οργανισμοί	3	6	Διδάσκων από άλλους πόρους
755- Εφαρμοσμένη Κοινωνική Έρευνα με Έμφαση στη Σύγχρονη Κοινωνική Προβληματική	3	6	Ευστράτιος Παπάνης ΔΕΠ
Ε' ΕΞΑΜΗΝΟ χειμερινό			
<i>Επιλογής</i>	<i>Διδακτικές Μονάδες</i>	<i>ECTS</i>	<i>ΑΝΑΘΕΣΕΙΣ</i>
506 - Κοινωνιολογία της Κουλτούρας	3	6	Μανούσος Μαραγκουδάκης ΔΕΠ
621 - Κοινωνιολογία της Υγείας και της Ασθένειας	3	6	Μάνος Σαββάκης ΔΕΠ
477 - Διδακτική της Κοινωνιολογίας	3	6	Παναγιώτης Γιαβρίμης ΔΕΠ
756- Κοινωνιολογία των κοινωνικών ανισοτήτων	3	6	Αθανάσιος Αλεξίου ΔΕΠ
650- Ποσοτικές Μέθοδοι των Κοινωνικών Επιστημών	3	6	Συμεών Νησιώτης ΔΕΠ
757- Χρήση Νέων Τεχνολογιών στην Κοινωνική Έρευνα	3	6	Ευστράτιος Παπάνης ΔΕΠ
334 - Πολιτική Οικονομία	3	6	Μαρία Συρμαλή ΔΕΠ
759- Φύλο, Σεξουαλικότητα, Επιστήμη και Εξουσία	3	6	Δήμητρα Τζανάκη ΔΕΠ

758- Εισαγωγή στην μαρξιστική φιλοσοφία	3	6	Παναγιώτης Σωτήρης ΔΕΠ
750- Κοινωνιολογία των συλλογικών δράσεων και των κοινωνικών κινημάτων	3	6	Κωνσταντίνος Ζαφειρης Διδάσκων από άλλους πόρους
768-Σύγχρονη Κοινωνική Ιστορία	3	6	Διδάσκων από άλλους πόρους
Σεμινάρια	Διδακτικές Μονάδες	ECTS	ΑΝΑΘΕΣΕΙΣ
761- Ειδικά Θέματα: Τεχνητή Νοημοσύνη και Ψηφιακή Κοινωνία της Διακινδύνευσης	3	6	Χρήστος Κουρούτζας ΔΕΠ
602-Ειδικά Θέματα στην Κοινωνική Διαστρωμάτωση της Ελληνικής Κοινωνίας	3	6	Μιχάλης Πουλημάς ΔΕΠ
327 - Κοινωνία, Κοινότητα και Υγεία	3	6	Αναστασία Ζήση ΔΕΠ
ΣΤ' ΕΞΑΜΗΝΟ εαρινό			
Επιλογής	Διδακτικές Μονάδες	ECTS	ΑΝΑΘΕΣΕΙΣ
340 - Επαγγελματικός Προσανατολισμός / Πρακτική Άσκηση	3	6	Μαρία Συρμαλή & Παρασκευόπουλος Δημήτριος ΔΕΠ
629 - Μορφές Οργάνωσης της Κοινωνικής Αλληλεγγύης	3	6	Μιχάλης Πουλημάς ΔΕΠ
103 - Διαμόρφωση και Αρχές της Νεωτερικότητας	3	6	Μανούσος Μαραγκουδάκης ΔΕΠ
762- Γυναικοκτονία-Θηλυκοκτονία ως σεξιστικό, πολιτικό και αποικιοκρατικό φαινόμενο	3	6	Δήμητρα Τζανάκη ΔΕΠ
642- Παιδαγωγική Ψυχολογία	3	3	Διδάσκων από άλλους πόρους
763- Δομή, αντίσταση και πρακτική: ειδικά θέματα σύγχρονης κοινωνικής και πολιτικής φιλοσοφίας	3	6	Παναγιώτης Σωτήρης ΔΕΠ
Σεμινάρια	Διδακτικές Μονάδες	ECTS	ΑΝΑΘΕΣΕΙΣ
491 - Ειδικά Θέματα Πολιτικής Κοινωνιολογίας	3	6	Μαρία Μαρκαντωνάτου ΔΕΠ
660 - Διακυβέρνηση και Ανάπτυξη	3	6	Μαρία Συρμαλή ΔΕΠ
632 - Φύλο και Μετανάστευση	3	6	Νικόλαος Ξυπολυτάς ΔΕΠ
764- Κοινωνιολογία του Έρωτα	3	6	Δημήτρης Παρασκευόπουλος

			ΔΕΠ
104-1 Ειδικά Θέματα στις Ποιοτικές Μεθόδους και στις Τεχνικές της Κοινωνικής Έρευνας	3	6	Εμμαουήλ Σαββάκης ΔΕΠ
346-2 Εισαγωγή στην Εκπαιδευτική Έρευνα	3	6	Παναγιώτης Γιαβρίμης ΔΕΠ
Ζ' ΕΞΑΜΗΝΟ χειμερινό			
<i>Επιλογής</i>	<i>Διδακτικές Μονάδες</i>	<i>ECTS</i>	<i>ΑΝΑΘΕΣΕΙΣ</i>
622-Κοινωνιολογία των Προσφυγικών Ροών και της Προσφυγικής Κρίσης	3	6	Νικόλαος Ξυπολυτάς ΔΕΠ
221- Κοινωνική Δημογραφία	3	6	Συμεών Νησιώτης ΔΕΠ
213 - Κοινωνιολογία των Πόλεων και του Περιβάλλοντος	3	6	Χρήστος Μπακάλης ΕΔΠ
765- Μέθοδοι Εμπειρικής Κοινωνικής Έρευνας στο Διαδίκτυο και στα Μέσα Κοινωνικής Δικτύωσης	3	6	Ευστράτιος Παπάνης ΔΕΠ
771- Κοινωνική Ιστορία στη Σύγχρονη Ελλάδα	3	6	Διδάσκων από άλλους πόρους
<i>Σεμινάρια</i>	<i>Διδακτικές Μονάδες</i>	<i>ECTS</i>	<i>ΑΝΑΘΕΣΕΙΣ</i>
766- Ανθρώπινα Δικαιώματα στην Ευρώπη [Σεμινάριο - Ευρωπαϊκό Μάθημα Jean Monnet]	3	6	Παναγιώτης Γρηγορίου ΔΕΠ
663-Κρίσεις και Κοινωνικός Μετασχηματισμός στις Σύγχρονες Δημοκρατίες	3	6	Μαρία Μαρκαντωνάτου Δημήτρης Παρασκευόπουλος ΔΕΠ
498- Ειδικά Θέματα Κοινωνιολογικής Θεωρίας και Κοινωνικής Έρευνας	3	6	Νίκος Ναγόπουλος Μανούσος Μαραγκουδάκης ΔΕΠ
767- Ειδικά θέματα μαρξιστικής φιλοσοφίας	3	6	Παναγιώτης Σωτήρης ΔΕΠ
499- Κοινωνιολογία του Φασισμού	3	6	Αθανάσιος Αλεξίου ΔΕΠ
751- Ειδικά θέματα κοινωνιολογίας της συλλογικής δράσης και των Κοινωνικών Κινημάτων	3	6	Κωνσταντίνος Ζαφείρης Διδάσκων από άλλους πόρους
<i>Μαθήματα Ξένων Γλωσσών</i>	<i>Διδακτικές Μονάδες</i>	<i>ECTS</i>	<i>ΑΝΑΘΕΣΕΙΣ</i>
ΕΓ0005 - Αγγλική Ορολογία των Κοινωνικών Επιστημών Ι	3	6	Κατερίνα Νικολαρέα ΕΕΠ
Η' ΕΞΑΜΗΝΟ εαρινό			

<i>Επιλογής</i>	<i>Διδακτικές Μονάδες</i>	<i>ECTS</i>	<i>ΑΝΑΘΕΣΕΙΣ</i>
664-Κοινωνιολογία του Πολιτισμικού Τραύματος	3	6	Δημήτρης Παρασκευόπουλος ΔΕΠ
604-Πολιτισμός και Τοπικές Κοινωνίες	3	6	Χρήστος Μπακάλης ΕΔΠ
476-Εκπόνηση Πτυχιακής Εργασίας	3	6	Μέλη ΔΕΠ
769- Ειδικά Θέματα Στατιστικής	3	6	Συμεών Νησιώτης ΔΕΠ
635- Πρακτική Άσκηση στη Διδακτική της Κοινωνιολογίας»	3	6	Διδάσκων από άλλους πόρους
<i>Σεμινάρια</i>	<i>Διδακτικές Μονάδες</i>	<i>ECTS</i>	<i>ΑΝΑΘΕΣΕΙΣ</i>
623-Κοινωνιολογία της Οικογένειας και της Οκειότητας	3	6	Αθανάσιος Αλεξίου ΔΕΠ
608-Το Κίνημα της Αντιψυχιατρικής και Εναλλακτικές Προσεγγίσεις του Ψυχικού Πόνου	3	6	Αναστασία Ζήση ΔΕΠ
753- Ειδικά Θέματα Κοινωνιολογίας των Θεσμών: Ευρωπαϊκοί θεσμοί και διεθνείς οργανισμοί	3	6	Διδάσκων από άλλους πόρους
631- Ειδικά Θέματα στην Κοινωνιολογία της Υγείας και της Ασθένειας	3	6	Εμμανουήλ Σαββάκης ΔΕΠ
505-Χρήση Νέων Τεχνολογιών στην Κοινωνική Έρευνα	3	6	Ευστράτιος Παπάνης ΔΕΠ
770- Κοινωνιολογία του Φύλου: Μορφές αποκλεισμού και Αντίστασης μέσα από μια διαθεματική, απο-αποικιοκρατική τρανς-ίντερσεξ-κουίρ-φεμινιστική θεωρία	3	6	Δήμητρα Τζανάκη ΔΕΠ
<i>Μαθήματα Ξένων Γλωσσών</i>	<i>Διδακτικές Μονάδες</i>	<i>ECTS</i>	<i>ΑΝΑΘΕΣΕΙΣ</i>
ΕΓ0003 - Αγγλική Ορολογία των Κοινωνικών Επιστημών II	3	6	Κατερίνα Νικολαρέα ΕΕΠ
<i>Φοιτητές ERASMUS (εισερχόμενοι)</i>	<i>Διδακτικές Μονάδες</i>	<i>ECTS</i>	
700-Social Sciences: Interdisciplinary Topics	3	6	

5.9.2 Περιγραφές Μαθημάτων ΠΠΣ

Εξάμηνο Α' (Χειμερινό Εξάμηνο) (5 ΥΠΟ)

1. Εισαγωγή στην Κοινωνιολογία

Κωδικός: 101 / Είδος: Υποχρεωτικό / Διδακτικές Μονάδες: 3 / Πιστωτικές Μονάδες ECTS: 6

<http://www.soc.aegean.gr/ext-files/pm/pps/2017-101-gr.pdf>

Διδάσκων: Ξυπολυτάς Νικόλαος

Γίνεται εισαγωγή σε βασικές έννοιες της επιστήμης της κοινωνιολογίας καθώς και στις κυριότερες θεωρήσεις των κλασικών της κοινωνιολογίας (Comte, Marx, Weber, Elias κ.ά.). Περαιτέρω, το μάθημα επισκοπεί μια σειρά θεματικές και ζητήματα από τα ευρύτερα γνωστικά πεδία της σύγχρονης κοινωνιολογίας. Ενδεικτικά, εξετάζονται ενότητες όπως: οι διαδικασίες κοινωνικοποίησης και οι μορφές τοπικού και άτυπου κοινωνικού ελέγχου καθώς και η έννοια της κοινωνικής τάξης· η ανάπτυξη των πολιτικών θεσμών αλλά και της γραφειοκρατίας ως απόκριση στις ανάγκες της μεταφεουδαρχικής, βιομηχανικής κοινωνίας· η κοινωνική διαστρωμάτωση των βιομηχανικών κοινωνιών· ο ρόλος των μέσων μαζικής ενημέρωσης στην διαμόρφωση της κοινής γνώμης και την κατασκευή προτύπων συμπεριφοράς· η οικογένεια ως θεσμός κοινωνικής αναπαραγωγής και οι μετασχηματισμοί της· η έννοια του εγκλήματος και της παραβατικής συμπεριφοράς· η κοινωνική κατασκευή του φύλου κ.ά.

2. Κλασική Κοινωνιολογική Θεωρία

Κωδικός: 107 / Είδος: Υποχρεωτικό / Διδακτικές Μονάδες: 3 / Πιστωτικές Μονάδες ECTS: 6

<http://www.soc.aegean.gr/ext-files/pm/pps/2017-107-gr.pdf>

Διδάσκων: Μαραγκουδάκης Μανούσος

Το μάθημα "Κλασική Κοινωνιολογική Θεωρία" εστιάζει στις θεμελιώδεις ιδέες και στα έργα των πρωτοπόρων κοινωνιολόγων που διαμόρφωσαν το πεδίο της κοινωνιολογίας στα τέλη του 19ου και στις αρχές του 20ού αιώνα. Μερικοί από τους βασικούς θεωρητικούς που θα μελετηθούν: Ογκίστ Κοντ: Θεωρείται ο "πατέρας της κοινωνιολογίας", ο Κοντ πίστευε ότι η κοινωνία μπορούσε να μελετηθεί με επιστημονικές μεθόδους και προώθησε την ιδέα της "θετικής κοινωνιολογίας". Εμίλ Ντιρκέμ: Ο Ντιρκέμ μελέτησε την κοινωνική τάξη, τη θρησκεία, την εκπαίδευση και άλλα κοινωνικά φαινόμενα, δίνοντας έμφαση στην έννοια της "κοινωνικής πραγματικότητας". Καρλ Μαρξ: Ο Μαρξ ανέλυσε τις συγκρούσεις τάξεων και την καπιταλιστική κοινωνία, εστιάζοντας στην έννοια της "αλλοτρίωσης" και στην κριτική του καπιταλισμού. Μαξ Βέμπερ: Ο Βέμπερ μελέτησε την εξουσία, τη γραφειοκρατία, τη θρησκεία και την οικονομία, δίνοντας έμφαση στην κατανόηση του κοινωνικού κόσμου μέσα από υποκειμενικές ερμηνείες.

3. Ποιοτικές Μέθοδοι και Τεχνικές των Κοινωνικών Επιστημών

Κωδικός: 325 / Είδος: Υποχρεωτικό / Διδακτικές Μονάδες: 3 / Πιστωτικές Μονάδες ECTS: 6

<http://www.soc.aegean.gr/ext-files/pm/pps/2017-325-gr.pdf>

Διδάσκων: Σαββάκης Μάνος

Το μάθημα καλύπτει την παράδοση της ποιοτικής έρευνας στις κοινωνικές επιστήμες και την σχέση της με μεθοδολογικά ζητήματα και θέματα χρήσης των διαφόρων τεχνικών έρευνας. Ειδικότερα, η έμφαση δίνεται αφενός στα πολλαπλά ζητήματα σχεδιασμού της μεθοδολογικής στρατηγικής που ακολουθείται, και αφετέρου στα διάφορα προβλήματα εφαρμογής των 30 ποικίλων ερευνητικών τεχνικών (π.χ. βιογραφική-αφηγηματική συνέντευξη, ανοιχτό ερωτηματολόγιο, ημιδομημένες & ομαδικές συνεντεύξεις, ομάδες εστίασης, συμμετοχική παρατήρηση, ημερολόγια, αρχεία, αλληλογραφία, τεκμήρια πολλαπλών ειδών, κτλ).

4. Κοινωνιολογία της Εργασίας

Κωδικός: 214 / Είδος: Υποχρεωτικό / Διδακτικές Μονάδες: 3 / Πιστωτικές Μονάδες ECTS: 6

<http://www.soc.aegean.gr/ext-files/pm/pps/2017-214-gr.pdf>

Διδάσκων: Πουλημάς Μιχάλης

Το μάθημα αναδεικνύει τη σημασία των διαφορετικών εργασιακών δομών, όπως των επαγγελμάτων, των κοινωνικών τάξεων, των βιομηχανικών κλάδων, των συνδικάτων και των εργασιακών θέσεων, για την οργάνωση της καθημερινής ζωής των ανθρώπων. Βασικοί άξονες του μαθήματος είναι οι σύγχρονες θεωρίες για τον ρόλο της εργασίας στις μεταβιομηχανικές κοινωνίες, οι δυναμικές των τεχνολογικών επαναστάσεων και ιδιαίτερα της τεχνητής νοημοσύνης, η επέκταση του τομέα των υπηρεσιών και η σημασία της ειδικευμένης εργασίας. Προσεγγίζονται επίσης, οι θεωρίες για τη δυαδικότητα και την κατάτμηση της αγοράς εργασίας και η σχέση τους με τις πολιτικές ρύθμισης/απορρύθμισης των εργασιακών σχέσεων. Παράλληλα, δίνεται έμφαση στο ζήτημα της σχέσης της εργασίας με συγκεκριμένα κοινωνικά στρώματα, όπως το προκαριάτο και οι φτωχοί εργαζόμενοι, στο ζήτημα των έμφυλων διαφορών στην εργασία και στα επαγγέλματα, στα συστήματα οργάνωσης και ελέγχου της εργασιακής δραστηριότητας και του εργασιακού χρόνου, στις εκτιμήσεις των ατόμων για την ικανοποίηση και την ποιότητα της εργασίας τους, στις κοινωνικές πολιτικές που σχετίζονται με την εργασία καθώς και στο περιεχόμενο των διεκδικήσεων εργατικών κοινωνικών κινημάτων.

5. Οικονομία και Κοινωνία στη Σύγχρονη Ελλάδα

Κωδικός: 601 / Είδος: Υποχρεωτικό κατ' Επιλογήν / Διδακτικές Μονάδες: 3 / Πιστωτικές Μονάδες ECTS: 6

<http://www.soc.aegean.gr/ext-files/pm/pps/2018-601-gr.pdf>

Διδάσκουσα: Συρμαλή Μαρία -Ελένη

Η βασική θεωρητική και μεθοδολογική προσέγγιση που υιοθετείται έχει ως σκοπό την εξέταση και ανάλυση των σύγχρονων οικονομικών και κοινωνικών δομών που προσδίδουν στον ελληνικό κοινωνικό σχηματισμό τα ιδιαίτερα διαρθρωτικά χαρακτηριστικά του εντός του ευρωπαϊκού και διεθνούς πλαισίου. Η οικονομική και κοινωνική συνιστώσα της ανάπτυξης, καθώς και η μεταξύ τους διάδραση, εξειδικεύονται σε ένα σύστημα ικανό, ώστε να κατανοηθούν οι αναπτυξιακές αφετηρίες της Σύγχρονης Ελλάδας. Το μάθημα είναι προσανατολισμένο στην κατεύθυνση της διεπιστημονικής διαχείρισης των οικονομικών φαινομένων, στοχεύοντας στη διάγνωση του χαρακτήρα των θεμελιακών εννοιών και πολιτικών που συνδέονται με την οικονομική και κοινωνική ανάπτυξη. Η πρόσφατη οικονομική κρίση και οι μακροχρόνιες οικονομικές και κοινωνικές επιπτώσεις της

δημιουργούν ανάγκες ερμηνείας της υφιστάμενης πραγματικότητας, αλλά και αναζήτησης, επεξεργασίας και εφαρμογής κατάλληλων πολιτικών στο νέο οικονομικό και κοινωνικό πλαίσιο που διαμορφώνεται. Βάσει των ανωτέρω και υπό το πρίσμα της κοινωνικής θεώρησης της ανάπτυξης, τα ειδικότερα αντικείμενα που θα αναπτυχθούν στη διάρκεια των μαθημάτων άπτονται της ανάλυσης των χαρακτηριστικών της μετάβασης στις προαναφερθείσες δομές, της εξέλιξης του βιομηχανικού τομέα, του αγροτικού τομέα, του τομέα των υπηρεσιών, του εισοδήματος, της κοινωνικής οικονομίας και της ανταγωνιστικότητας. Αναλύεται η μορφολογία της ελληνικής κρίσης, ο καταμερισμός της εργασίας, η οικονομική και κοινωνική ανάπτυξη. Έμφαση δίνεται στην εμπειρική τεκμηρίωση των θεωρητικών εννοιολογήσεων και στην παρουσίαση των διαθέσιμων στοιχείων ενώ αναλύονται διεξοδικά και οι ακολουθούμενες πολιτικές.

Εξάμηνο Β' (Εαρινό Εξάμηνο) (5 ΥΠΟ)

1. Σύγχρονη Κοινωνιολογική Θεωρία

Κωδικός: 216 / Είδος: Υποχρεωτικό / Διδακτικές Μονάδες: 3 / ECTS: 6

<http://www.soc.aegean.gr/ext-files/pm/pps/2017-216-gr.pdf>

Διδάσκων: Ναγόπουλος Νικόλαος

Το μάθημα αναφέρεται στα βασικά χαρακτηριστικά των κοινωνικών δομών και στα θεμέλια του κοινωνικού μετασχηματισμού. Με την εξέταση μορφών κοινωνικής στατικής και κοινωνικής δυναμικής, γίνεται αναφορά στη γένεση, τη λειτουργία και μετεξέλιξη των θεσμών, ενώ αναλύεται ο κοινωνικός μετασχηματισμός ως αποτέλεσμα της σύγκρουσης ανάμεσα στις κοινωνικές ομάδες αλλά και των νομοτελειικών αντιφάσεων του κοινωνικού συστήματος. Στη συνέχεια εξετάζεται η έννοια της αιτιότητας σε μορφές κοινωνικής μεταβολής, γίνεται ιδιαίτερη αναφορά στις προϋποθέσεις διατήρησης ή μεταβολής των κοινωνικών δομών και αναλύονται οι εξελικτικές και αντιεξελικτικές θεωρίες για τον κοινωνικό μετασχηματισμό. Στο πλαίσιο αυτό εξετάζεται κριτικά η δομολειτουργική θεωρία και η σχετική ανεπάρκειά της στο να προσδιορίσει συγκεκριμένες κοινωνικές μεταβολές. Αναλύεται η λειτουργική ενότητα του κοινωνικού συστήματος καθώς και οι θεωρίες του δομισμού και του νεολειτουργισμού. Στο μάθημα δίδεται έμφαση στις αντιπαραθέσεις ανάμεσα στη δομολειτουργική θεωρία και τη θεωρία των συγκρούσεων σχετικά με τον κοινωνικό μετασχηματισμό. Παράλληλα εξετάζονται οι νομοτελιακές συνθήκες που οδηγούν στη μετεξέλιξη των κοινωνικών συστημάτων καθώς και οι προϋποθέσεις και η δυνατότητα πρόγνωσης ή ελέγχου της κοινωνικής μεταβολής.

2. Πολιτική Κοινωνιολογία

Κωδικός: 336 / Είδος: Υποχρεωτικό / Διδακτικές Μονάδες: 3 / Πιστωτικές Μονάδες ECTS: 6

<http://www.soc.aegean.gr/ext-files/pm/pps/2017-336-gr.pdf>

Διδάσκουσα: Μαρκαντωνάτου Μαρία

Γίνεται εισαγωγή των φοιτητών και φοιτητριών στις κύριες προβληματικές του αντικείμενου της πολιτικής κοινωνιολογίας. Εξετάζονται ζητήματα σχετικά με την ιστορική καταγωγή, τα θεμελιώδη χαρακτηριστικά και τη διοικητική οργάνωση του σύγχρονου κράτους, τη λειτουργία των πολιτικών θεσμών και τις διαδικασίες

νομιμοποίησης της πολιτικής εξουσίας. Ενδιαφέρουν, επίσης, οι διαφορετικές και σε μεγάλο βαθμό αντιμαχόμενες θεωρητικές προσεγγίσεις γύρω από το σύγχρονο κράτος και τη σχέση κράτους-κοινωνίας: αυτή του πολιτικού φιλελευθερισμού, η βεμπεριανή θεώρηση, η μαρξιστική, η πλουραλιστική, η νεοθεσμική, η φεμινιστική θεώρηση, η θεωρία των ελίτ εξουσίας κ.ά. Έμφαση δίνεται, επίσης, στις τρέχουσες κοινωνικές εξελίξεις και μεταβολές αλλά και σε νέα μοντέλα διακυβέρνησης όπως αυτά διαμορφώνονται από διαδικασίες όπως η οικονομική φιλελευθεροποίηση και η διεθνοποίηση των μηχανισμών λήψης πολιτικών αποφάσεων. Μια ακόμα θεματική ενότητα που εξετάζεται στο μάθημα είναι αυτή της παγκοσμιοποίησης (ιστορικό υπόβαθρο και εξέλιξη, περιοδολόγηση, διαφορετικές θεωρήσεις, αιτίες και συνέπειες, παραδείγματα κ.ά.).

3. Κοινωνική Στατιστική

Κωδικός: 108 / Είδος: Υποχρεωτικό / Διδακτικές Μονάδες: 3 / ECTS: 6

<http://www.soc.aegean.gr/ext-files/pm/pps/2017-108-gr.pdf>

Διδάσκων: Συμεών Νησιώτης

Το μάθημα στοχεύει στην εισαγωγή των φοιτητών/τριών στις αρχές και τις μεθόδους της στατιστικής ανάλυσης που εφαρμόζονται στην κοινωνική έρευνα (εκπαίδευση, υγεία, ανεργία, απασχόληση, κοινωνική κινητικότητα, εκτιμήσεις κοινής γνώμης κ.λπ.). Μέρος των μαθησιακών στόχων είναι, επίσης, η εξοικείωση των φοιτητών/τριών με τις στατιστικές μεθόδους ανάλυσης κοινωνικών δεδομένων και δειγματοληπτικών στρατηγικών ώστε να είναι δυνατή μια πρώτη κριτική κατανόηση του εμπειρικού υλικού που χρησιμοποιούν φοιτητές/τριες και ερευνητές/ριες για τις εργασίες τους. Οι φοιτητές/τριες θα διδαχτούν μεταξύ άλλων τις ακόλουθες μεθόδους και τεχνικές, όπως η κατανόηση κλιμάκων μέτρησης στάσεων (ανάλυση αξιοπιστίας), πολλαπλή γραμμική συσχέτιση και παλινδρόμηση, το πολυμεταβλητό κλασσικό γραμμικό υπόδειγμα, ανάλυση παραγόντων (Factor analysis), διακρινούσα ανάλυση (Discriminant analysis), ανάλυση κατά συστάδες (Cluster analysis), στοχαστικά υποδείγματα για τις κοινωνικές επιστήμες, πληθυσμιακά συστήματα και διαχείριση ανθρώπινου δυναμικού, εφαρμογές, ανάλυση χρονοσειρών και πρόβλεψη (Time series analysis) κ.λπ.

4. Κοινωνιολογία της Παρέκκλισης

Κωδικός: 219 / Είδος: Υποχρεωτικό / Διδακτικές Μονάδες: 3 / ECTS: 6

<http://www.soc.aegean.gr/ext-files/pm/pps/2018-219-gr.pdf>

Διδάσκων: Κουρούτζας Χρήστος

Το μάθημα εξετάζει τις θεωρητικές προσεγγίσεις της κοινωνιολογικής ανάλυσης της παρέκκλισης με επίκεντρο τη νεότητα. Ειδικότερα, οι φοιτήτριες και οι φοιτητές του μαθήματος θα εμβαθύνουν τόσο στις αιτιοκρατικές προσεγγίσεις της παρεκκλίνουσας συμπεριφοράς στο πλαίσιο της θετικιστικής εγκληματολογίας όσο και στις θεωρητικές προσεγγίσεις της κριτικής εγκληματολογίας, με ειδική αναφορά στη θυματολογία. Επιπροσθέτως, στο μάθημα σκιαγραφείται το θεσμικό πλαίσιο και οι αντιεγκληματικές πολιτικές στην Ελλάδα και σε διεθνές επίπεδο μέσω συγκεκριμένων μελετών περίπτωσης. Ταυτόχρονα και στο πλαίσιο της εστίασης του μαθήματος στη νεότητα, θα επιδιωχθεί η κατανόηση και η λειτουργική χρήση εννοιών και μεθοδολογικών εργαλείων σε σχέση με ζητήματα όπως η πρόληψη και η αντιμετώπιση της νεανικής παραβατικότητας. Η έμφαση του μαθήματος θα

δίνεται σε ειδικά θέματα προστασίας της νεότητας και κυρίως σε ζητήματα τοξικομανιών και παρεκκλίνουσων συμπεριφορών.

5. Η Ταξική Διάρθρωση των Σύγχρονων Κοινωνιών

Κωδικός: 501 / Είδος: Υποχρεωτικό / Διδακτικές Μονάδες: 3 / ECTS: 6

<http://www.soc.aegean.gr/ext-files/pm/pps/2018-501-gr.pdf>

Διδάσκων: Αλεξίου Αθανάσιος

Στο μάθημα αυτό εξετάζεται η ταξική διάρθρωση των κοινωνιών ως ιστορική διαδικασία. Επιχειρείται, δηλαδή να αναδειχθούν οι παράγοντες που καθορίζουν την ταξική διάρθρωση και συμβάλλουν σε αλλαγές στη κοινωνική διαστρωμάτωση των σύγχρονων κοινωνιών. Στο επίκεντρο του μαθήματος θα είναι θεωρήσεις που επιχειρούν να ερμηνεύσουν υποδειγματικά τη δυναμική κοινωνικών συλλογικοτήτων (κοινωνικές τάξεις, κοινωνικά στρώματα, κοινωνικο-πολιτισμικά περιβάλλοντα κ.λπ.) που έχουν προκληθεί από την αναδιάρθρωση της παραγωγής, τις μεταμορφώσεις της μισθωτής εργασίας και τους μετασχηματισμούς της κοινωνίας. Στο πρώτο επίπεδο ανάλυσης του μαθήματος εξετάζονται οι μαρξιστικές (και νεομαρξιστικές) ερμηνείες της ταξικής διάρθρωσης και των ταξικών σχέσεων και οι βεμπεριανές (και νεοβεμπεριανές) προσεγγίσεις της κοινωνικής διαστρωμάτωσης με τα αντίστοιχα μεθοδολογικά εργαλεία ανάλυσης. Σ' ένα δεύτερο επίπεδο ανάλυσης του μαθήματος επιχειρείται η σύζευξη θεωρητικών μοντέλων (Παραδειγμάτων) με την ιστορική πραγματικότητα, ώστε να είναι εφικτή η διαχρονική (ιστορική) και συγχρονική εξέταση κοινωνικών μορφωμάτων που υπό όρους μετεξέλισσονται σε «συλλογικούς φορείς δράσης». Επομένως η θεωρητικοποίηση της ταξικής διάρθρωσης των παραδοσιακών κοινωνιών σε αντιδιαστολή με την αντίστοιχη των σύγχρονων κοινωνιών, θα αναδείξει την ιστορικότητα αλλά και τη δυναμική συστημάτων ταξικής διάρθρωσης.

Εξάμηνο Γ' (Χειμερινό Εξάμηνο) (5 ΥΠΟ)

1. Κοινωνιολογία των Συναισθημάτων

Κωδικός: 656 Είδος: Υποχρεωτικό / Διδακτικές Μονάδες: 3 / ECTS: 6 /

<http://www.soc.aegean.gr/ext-files/pm/pps/2023-656-gr.pdf>

Διδάσκων: Δημήτρης Παρασκευόπουλος

Το μάθημα προχωρά στην ανάλυση της κοινωνιολογικής διάστασης των συναισθημάτων, σε μικρό και μεγάλο κοινωνιολογικό επίπεδο. Στόχος του μαθήματος είναι να εξοικειωθούν οι φοιτητές/τριες με τις κλασικές και σύγχρονες προσεγγίσεις στην κοινωνιολογία των συναισθημάτων. Η εννοιολογική επεξεργασία των συναισθημάτων γίνεται με κοινωνικούς όρους και όχι ως φυσικές, βιολογικές ή εξατομικευμένα ψυχολογικές κατασκευές. Μέσα από την μελέτη κειμένων του Emile Durkheim, του Max Weber, του Vilfredo Pareto, του Georg Simmel, προσεγγίσεων όπως του George Herbert Mead, του Charles Horton Cooley, του Norbert Elias, του Ervin Goffman, του Pierre Bourdieu καθώς και της Arlie Russell Hochschild, του Randal Collins, του Thomas J. Scheff, της Eva E. Illouz κ.ά., το μάθημα εστιάζει στην κοινωνιολογική ερμηνεία και έρευνα των συναισθημάτων -ιδιαιτέρως όπως αυτά διαμορφώνονται στις σύγχρονες κοινωνίες- και στην επίδρασή τους σε κοινωνικές καταστάσεις.

2. Εισαγωγή στην Κοινωνική Ψυχολογία

Κωδικός: 217 / Είδος: Υποχρεωτικό / Διδακτικές Μονάδες: 3 / Πιστωτικές Μονάδες ECTS: 6

<http://www.soc.aegean.gr/ext-files/pm/pps/2017-217-gr.pdf>

Διδάσκουσα: Ζήση Αναστασία

Η Κοινωνική Ψυχολογία είναι η επιστημονική μελέτη της ανθρώπινης συμπεριφοράς, ατομικής και διομαδικής, των ιδεολογικών φαινομένων και των διαδικασιών παραγωγής τους. Σύμφωνα με τον Doise, τέσσερα είναι τα επίπεδα της ανάλυσης: ενδο-ατομικό, διαπροσωπικό, διομαδικό και ιδεολογικό. Το συγκεκριμένο μάθημα εξετάζει τη θεωρία των στάσεων, ομαδικές διαδικασίες, στερεότυπα και προκαταλήψεις, φαινόμενα κοινωνικής επιρροής -πλειονοτικής και μειονοτικής- τα κλασικά πειράματα για την υποταγή στην εξουσία του Milgram και το πείραμα της προσομοίωσης της φυλακής του Zimbardo. Η θεωρία της κοινωνικής ταυτότητας και της αυτό-κατηγοριοποίησης παρουσιάζονται ως προς την εξήγηση της διομαδικής σύγκρουσης και της συγκρότησης του κοινωνικού εαυτού.

3. Κοινωνιολογία της Διακινδύνευσης και της Αβεβαιότητας

Κωδικός: 637 / Είδος: Υποχρεωτικό / Διδακτικές Μονάδες: 3 / ECTS: 6

<http://www.soc.aegean.gr/ext-files/pm/pps/2020-637-gr.pdf>

Διδάσκων: Κουρούτζας Χρήστος

Το μάθημα εισαγάγει τις φοιτήτριες και τους φοιτητές στην κοινωνιολογία της διακινδύνευσης και της αβεβαιότητας. Αφετηρία του μαθήματος αποτελεί η ιχνηλάτηση των ασυνεχιών της νεωτερικότητας και των αντινομιών της παγκοσμιοποίησης και της κοσμοπολιτικοποίησης. Επίσης, επιχειρείται η κοινωνιολογική αποσαφήνιση των εννοιών ρίσκα/διακινδυνεύσεις - κίνδυνοι. Το πρώτο μέρος του μαθήματος έχει θεωρητικό προσανατολισμό, στοχεύοντας σε μια συνολική κοινωνιολογική ερμηνεία των χαρακτηριστικών των σύγχρονων κοινωνιών μέσα από τις αναλύσεις του Niklas Luhmann για την έννοια της διακινδύνευσης υπό το πρίσμα της θεωρίας των κοινωνικών συστημάτων, του Ulrich Beck για την κοινωνία της διακινδύνευσης, της συμβολής των Anthony Giddens και Scott Lash για τις διακινδυνεύσεις της αναστοχαστικής νεωτερικότητας, καθώς επίσης και του Zygmunt Bauman για τη ρευστή νεωτερικότητα και τη ζωή στην εποχή της αβεβαιότητας. Συνδυαστικά των ανωτέρω, αξιοποιείται η σκέψη του Michel Foucault σε σχέση με την κυβερνολογική, ιδιαιτέρως όπως αυτή παράγεται σε συνθήκες κοινωνίας της διακινδύνευσης. Ειδική εστίαση δίνεται στο περίγραμμα της κοινωνίας της διακινδύνευσης και σε ζητήματα που αφορούν στην εξατομίκευση της κοινωνικής ανισότητας, τη γενίκευση επιστήμης και πολιτικής κ.α., καταλήγοντας στις εν εξελίξει και μελλοντικές προκλήσεις της παγκόσμιας κοινωνίας της διακινδύνευσης. Τα ανωτέρω αποτελούν τη γέφυρα για τη θεματολογία που αναπτύσσεται στο δεύτερο μέρος του μαθήματος, το οποίο επικεντρώνεται σε σύγχρονα πεδία μελέτης και έρευνας της κοινωνιολογίας της διακινδύνευσης και της αβεβαιότητας, μέσα από παραδείγματα όπως: εργασία, κλιματική κρίση, πανδημίες, πυρηνικά, κρίσεις, παγκόσμιο εμπόριο οργάνων κ.α., συνθέτοντας το πορτραίτο της παγκόσμιας κοινωνίας της διακινδύνευσης. Περαιτέρω, επιχειρείται η σκιαγράφηση των μελλοντικών διακινδυνεύσεων και αβέβαιων καταστάσεων ζωής, όπως αυτά παράγονται στην εποχή της γενετικής μηχανικής, της τεχνητής νοημοσύνης/αλγορίθμων/μεγάλων δεδομένων, των ανθρωποειδών ρομπότ, της

αποικιοποίησης του διαστήματος και του μετασύμπαντος. Ειδική εστίαση δίνεται στους κρίσιμους κοινωνικούς μετασχηματισμούς που συντελούνται μέσω των πρόσφατων τεχνοεπιστημονικών εξελίξεων, διαμέσου των οποίων τα όρια μεταξύ του φυσικού, εικονικού/ψηφιακού, βιολογικού και κοινωνικού κόσμου καθίσταται ρευστά και απρόβλεπτα.

4. Κοινωνιολογία της Εκπαίδευσης

Κωδικός: 467 / Είδος: Υποχρεωτικό / Διδακτικές Μονάδες: 3 / Πιστωτικές Μονάδες ECTS: 6

<http://www.soc.aegean.gr/ext-files/pm/pps/2017-467-gr.pdf>

Διδάσκων: Γιαβρίμης Παναγιώτης

Το μάθημα επιχειρεί να αναδείξει την κοινωνιολογική διάσταση της Εκπαίδευσης. Στο μάθημα επιδιώκεται η ανάλυση των σημαντικότερων θεμάτων της εκπαίδευσής υπό το πρίσμα των κοινωνιολογικών θεωριών, καθώς και η εξέταση των «σύγχρονων αμφισβητούμενων ζητημάτων του τομέα. Το μάθημα πραγματεύεται θέματα, που σχετίζονται με τα κυριότερα κοινωνιολογικά παραδείγματα της Κοινωνιολογίας της Εκπαίδευσης. Το περιεχόμενο του μαθήματος περιλαμβάνει πιο συγκεκριμένα θεωρητικές προσεγγίσεις (Λειτουργισμός, Δομολειτουργισμός, Θεωρίες της σύγκρουσης, Μικροκοινωνιολογικές προσεγγίσεις), βασικές έννοιες της Κοινωνιολογίας της Εκπαίδευσης, θέματα σχετικά με τις εκπαιδευτικές ανισότητες, τη σχολική επίδοση και τη μαθησιακή συμπεριφορά των μελών της εκπαιδευτικής κοινότητας. Μέσα από τη συλλογιστική του μαθήματος αναδεικνύεται η πολυπαραγοντικότητα, του φαινομένου της εκπαίδευσης και του ρόλου της ως ιδεολογικο- πολιτισμικού θεσμού. Τέλος, περιλαμβάνει τη σταδιακή εισαγωγή τους στους τρόπους ανάλυσης του ρόλου της εκπαίδευσης και βασικών θεμάτων της εκπαιδευτικής πραγματικότητας.

5. Κοινωνιολογία του Φύλου

Κωδικός 754 Είδος: Υποχρεωτικό / Διδακτικές Μονάδες: 3 / Πιστωτικές Μονάδες ECTS: 6

Διδάσκουσα: Δήμητρα Τζανάκη

Εξερευνώντας τις διάφορες έννοιες της εξουσίας και της ερμηνείας-ταξινόμησης της ζωής, το φύλο αναλύεται σε σχέση με διαφορετικές κοινωνιολογικές σχολές, με στόχο την κατανόηση των συνδέσεων μεταξύ της ταυτότητας του φύλου και αυτών των σχολών σκέψης. Ο στόχος είναι να παρέχει μια εισαγωγική κατανόηση του πώς το φύλο έχει ερμηνευθεί και ερμηνεύεται από τις κοινωνιολογικές σχολές, καθώς και μέσα από την απο-αποικιοκρατική κοινωνιολογία. Δεν στοχεύει απλώς στη μελέτη μιας γενεαλογίας του φύλου, αλλά στην κατανόηση του γιατί καταλήγουμε στην ανάγκη για μια απο-αποικιοκρατική, διαθεματική, τρανς-ίντερσεξ και κούιρ φεμινιστική θεωρία και κοινωνιολογία. Στόχος είναι να αποκαλυφθούν οι επικαλυπτόμενες μορφές καταπίεσης, ταξινόμησης και ανισότητας που συνεχίζουν να αναπτύσσονται και να διαιώνίζονται σήμερα, καθώς και να εξερευνηθεί η αντίσταση ενάντια σε αυτές τις μορφές καταπίεσης, μέσα και από τα θεωρητικά μας κοινωνιολογικά εργαλεία.

Δ' Εξάμηνο (Εαρινό Εξάμηνο) (2 ΥΠΟ, 7 ΥΕΠ)

1. Κοινωνιολογία της Κοινωνικής Διαφοροποίησης

Κωδικός: 657 Είδος: Υποχρεωτικό / Διδακτικές Μονάδες: 3 / ECTS: 6

<http://www.soc.aegean.gr/ext-files/pm/pps/2023-657-gr.pdf>

Διδάσκων: Μιχάλης Πουλημάς

Το μάθημα προσεγγίζει την διαφοροποίηση ως το κύριο χαρακτηριστικό γνώρισμα μιας εξελικτικής διαδικασίας από πιο απλές, παραδοσιακές και αδιαφοροποίητες κοινωνίες και μορφές συνεργασίας προς σύγχρονες, σύνθετες και περισσότερο διαφοροποιημένες. Από αναλυτική άποψη, μπορούμε να διακρίνουμε τουλάχιστον τρεις μορφές αυτής της διαδικασίας: κατατμηματική, διαστρωματωτική και λειτουργική διαφοροποίηση. Η κοινωνική ανάλυση και η ερμηνεία των παραπάνω μορφών ωστόσο, δεν γίνεται αποκλειστικά από την σκοπιά των αξιών, των παραγωγικών δομών, των λειτουργιών ή και των θεσμών και των τρόπων που διαφοροποιούνται στον χρόνο ή και διαμορφώνουν την δράση των ατόμων. Ακολουθεί και την αντίθετη κατεύθυνση, ήτοι αυτή που οδηγεί από τους δρώντες, στις αξίες, τους θεσμούς και τις παραγωγικές σχέσεις. Στο σύνολο των διαλέξεων, η κοινωνική διαφοροποίηση περιστρέφεται γύρω από δυο κεντρικούς άξονες της κοινωνιολογικής θεωρίας, ήτοι την σύνδεση μάκρο και μικρο φαινομένων και την σχέση δρώντων και συστήματος μέσα από κλασικές (H. Spencer, E. Durkheim, K. Marx) και σύγχρονες κοινωνιολογικές προσεγγίσεις (T. Parsons, N. Luhman, J. Habermas, J. Alexander, S. Eisenstadt, E.O. Wright, N.Mouzelis).

2. Κοινωνιολογία των Πολιτισμών

Κωδικός 665 Είδος: Υποχρεωτικό / Διδακτικές Μονάδες: 3 / ECTS: 6

<http://www.soc.aegean.gr/ext-files/pm/pps/2024-665-gr.pdf>

Διδάσκων: Μανούσος Μαργκουδάκης

Το προπτυχιακό μάθημα "Κοινωνιολογία των Πολιτισμών" εξετάζει τις διαστάσεις της κοινωνικής δομής, της αλληλεπίδρασης και της πολιτιστικής ποικιλομορφίας σε διεθνές επίπεδο. Αναλύει τις πολιτισμικές αξίες, τις πρακτικές και τις ιδεολογίες που διαμορφώνουν τις κοινωνίες παγκοσμίως, με έμφαση στις διαφορές και τις ομοιότητες μεταξύ των πολιτισμών. Εξετάζει τη σχέση μεταξύ πολιτισμών και άλλων κοινωνικών παραγόντων, όπως η τεχνολογία, η οικονομία και η πολιτική. Οι φοιτητές μαθαίνουν να αναλύουν και να ερμηνεύουν πολιτισμικά φαινόμενα μέσω σύγχρονων θεωρητικών προσεγγίσεων και ερευνών πεδίου. Μέσω προβληματικών στοιχείων, συζητήσεων και εργασιών, οι φοιτητές αναπτύσσουν την ικανότητά τους να εφαρμόζουν τις κοινωνιολογικές θεωρίες σε πραγματικά παραδείγματα πολιτισμικής ποικιλομορφίας και αλληλεπίδρασης. Το μάθημα επιδιώκει να ενισχύσει την κριτική σκέψη και την κατανόηση της παγκόσμιας κοινωνικής πραγματικότητας.

3. Κοινωνιολογία της Επιστήμης και της Τεχνολογίας

Κωδικός: 645 Είδος: Υποχρεωτικό κατ' επιλογήν / Διδακτικές Μονάδες: 3 / ECTS: 6 /

<http://www.soc.aegean.gr/ext-files/pm/pps/2022-645-gr.pdf>

Διδάσκων: Κουρούτζας Χρήστος

Το μάθημα εισαγάγει τις φοιτήτριες και τους φοιτητές στην Κοινωνιολογία της Επιστήμης και της Τεχνολογίας. Αφετηρία του μαθήματος αποτελεί η κατανόηση της επιστήμης και της τεχνολογίας ως κοινωνικά φαινόμενα. Το πρώτο μέρος του μαθήματος έχει θεωρητικό προσανατολισμό και επικεντρώνεται στις γενεαλογίες και στις σύγχρονες κοινωνιολογικές θεωρητικές προσεγγίσεις της επιστήμης και της τεχνολογίας. Σε αυτό το πλαίσιο αναλύονται κεντρικές έννοιες, θεωρίες και προσεγγίσεις, μεταξύ άλλων, η κοινωνική επανάσταση, η επιστήμη ως κοινωνικός θεσμός και η αμφισβήτηση του λειτουργισμού, το ισχυρό πρόγραμμα της κοινωνιολογίας της επιστημονικής γνώσης, ο σχετικισμός και η κοινωνική κατασκευασιοκρατία, προσεγγίσεις στο πλαίσιο των «μελετών εργαστηρίου», η θεωρία δικτύου δρώντων (actor network theory), το «άνοιγμα των μαύρων κουτιών»/εθνογραφία και αναστοχαστικότητα. Τα ανωτέρω αποτελούν τη γέφυρα για τη θεματολογία που αναπτύσσεται στο δεύτερο μέρος του μαθήματος, στο οποίο προσεγγίζονται ειδικά ζητήματα που αφορούν, μεταξύ άλλων, στην επιστημονική και τεχνολογική πολιτική, μεροληψιών που βασίζονται στο φύλο/τη φυλή/την κοινωνική τάξη/ την ιδιότητα της/ του πολίτη κ.ο.κ., φεμινιστικές γνωσιολογίες της επιστήμης, στη δημόσια κατανόηση των επιστημών, τεχνοεπιστημονικής έρευνας και εμπορευματοποίησης κ.α. Πριν από την ολοκλήρωση των διαλέξεων του μαθήματος, θα παρουσιασθούν σύγχρονα πεδία μελέτης και έρευνας της κοινωνιολογίας της επιστήμης και της τεχνολογίας στο πλαίσιο της γενετικοποίησης - ψηφιοποίησης της κοινωνίας (γενετική μηχανική, ΤΝ/αλγόριθμοι/μεγάλα δεδομένα, ρομποτική, εικονική/επαυξημένη πραγματικότητα), ενισχύοντας την κοινωνιολογική φαντασία των φοιτητριών/ητών.

4. Κοινωνιολογία της Μετανάστευσης

Κωδικός: 343 / Είδος: Υποχρεωτικό κατ' Επιλογήν / Διδακτικές Μονάδες: 3 / Πιστωτικές Μονάδες ECTS: 6

<http://www.soc.aegean.gr/ext-files/pm/ppts/2018-343-gr.pdf>

Διδάσκων: Ξυπολυτάς Νικόλαος

Το μάθημα έχει ως στόχο την εξέταση της μετανάστευσης υπό το πρίσμα της κοινωνιολογίας και θα χωριστεί σε τρεις ενότητες. Στην πρώτη ενότητα θα δοθεί έμφαση στις θεωρητικές προσεγγίσεις του φαινομένου με στόχο την παράθεση και σύγκριση των διαφορετικών ερμηνευτικών σχημάτων των μεταναστευτικών ροών. Η δεύτερη ενότητα θα επικεντρωθεί στην αλληλεξάρτηση των δομικών χαρακτηριστικών και των πολιτισμικών διαστάσεων της μετανάστευσης. Αρχικά θα παρουσιαστεί η ολιστική προσέγγιση της μετανάστευσης τονίζοντας τρεις κεντρικές διαστάσεις: α) Την ανάλυση των οικονομικών και κοινωνικών σχέσεων στη χώρα προέλευσης. β) Την εξέταση της μεταναστευτικής διαδικασίας και της τοποθέτησης των μεταναστών / τριών σε συγκεκριμένα τμήματα της αγοράς εργασίας της χώρας υποδοχής. γ) Την ανάδειξη της σημασίας της εργασίας για την κοινωνική ένταξη ή και αποκλεισμό των μεταναστευτικών πληθυσμών και για την αναπαραγωγή της κοινωνικής τους θέσης. Στη συνέχεια, με γνώμονα τη επίδραση της εργασίας θα αναλυθούν επιμέρους προβλήματα που αντιμετωπίζει ο μεταναστευτικός πληθυσμός όπως η υγεία και η εκπαίδευση. Η τρίτη ενότητα του μαθήματος αφορά τις πιο πρόσφατες μεταναστευτικές ροές δίνοντας έμφαση στην προσφυγική κρίση, τις αλλαγές που αυτή επιφέρει και τις προκλήσεις που σηματοδοτεί τόσο σε τοπικό όσο και σε διεθνές επίπεδο.

5. Κριτική Κοινωνική Ψυχολογία

Κωδικός: 605 / Είδος: Υποχρεωτικό κατ' Επιλογήν / Διδακτικές Μονάδες: 3 / Πιστωτικές Μονάδες ECTS: 6

<http://www.soc.aegean.gr/ext-files/pm/pps/2017-605-gr.pdf>

Διδάσκουσα: Ζήση Αναστασία

Η Κριτική Κοινωνική Ψυχολογία είναι ένα αξιακά προσανατολισμένο και ανοιχτό πρόγραμμα απελευθερωτικής «ψυχολογικής πράξης», συνεργατικής δράσης και κοινωνικής παρέμβασης για την εξάλειψη της κοινωνικής αδικίας, των κοινωνικών διακρίσεων και του κοινωνικού αποκλεισμού ομάδων που υφίστανται διαφορετικές και πολλαπλές μορφές καταπίεσης. Η Κριτική Κοινωνική Ψυχολογία αντλεί από διαφορετικές πειθαρχίες αλλά και από εμπειρίες κινηματικών δράσεων, αγωνιστικών κοινοτήτων που πάλεψαν ενάντια στην ηγεμονική επιβολή και πρακτικές καταστολής. Τα ειδικά ακαδημαϊκά της ενδιαφέροντα καλύπτουν την κοινωνική ανάλυση των βαθύτερων διαδικασιών που παράγουν την κοινωνική ανισότητα και το ιδεολογικό της περιβάλλον, τον σχεδιασμό και την οργάνωση παρεμβάσεων που ενδυναμώνουν την ανάληψη της συλλογικής ευθύνης και την πολιτική συνειδητοποίηση, την επεξεργασία παραδειγμάτων κοινωνικού ακτιβισμού και μαχητικών κοινοτήτων. Τα θεωρητικά της εργαλεία εμπνέονται από την κριτική παιδαγωγική και το έργο του Freire, τον ιστορικό υλισμό, την κριτική κοινωνική και κοινωνιο-ψυχολογική θεωρία όπως και την απελευθερωτική θεολογία. Η παράδοση της κριτικής κοινωνικής ψυχολογίας, όπως αυτή αναπτύχθηκε σε ακαδημαϊκά κέντρα της Λατινικής Αμερικής και της νότιας Αφρικής δημιουργούν ένα «παραδείγμα» της διαλεκτικής μεταξύ θεωρίας και πράξης. Οι φιλοσοφικές της παραδοχές βασίζονται κυρίως στον κριτικό ρεαλισμό, τη φαινομενολογία και τον πραγματισμό. Τα μεθοδολογικά εργαλεία της Κριτικής Κοινωνικής Ψυχολογίας περιλαμβάνουν συμμετοχικές και συνεργατικές μεθόδους έρευνας και δράσης, την σύνδεση με την τέχνη και τον ακτιβισμό, την κυκλική και αναστοχαστική εργασία κατά την εφαρμογή ποιοτικών μεθόδων ανάλυσης εμπειρικού υλικού.

6. Γνώση και Γλωσσική Στροφή στην Κοινωνιολογία

Κωδικός: 666 / Είδος: Υποχρεωτικό κατ' Επιλογήν / Διδακτικές Μονάδες: 3 / Πιστωτικές Μονάδες ECTS: 6

<http://www.soc.aegean.gr/ext-files/pm/pps/2024-666-gr.pdf>

Διδάσκων: Ναγόπουλος Νικόλαος

Το μάθημα αναπτύσσεται σε δύο φάσεις. Αρχικά αναφέρεται στην επιστημολογική ρήξη που συντελείται με τη σχετικοποίηση της έννοιας της ορθολογικότητας και αντικειμενικότητας των επιστημονικών θεωριών, η οποία ταυτόχρονα υποδηλώνει τις αναπόφευκτες ασυμμετρίες και ασυνέχειες που χαρακτηρίζουν την εξέλιξη των επιστημών. Στις πρώτες αυτές διαλέξεις δίδονται οι ορισμοί και εξετάζεται η σχέση της επιστήμης με την επιστημολογία, συζητείται η άποψη περί κοινωνικής κατασκευής της πραγματικότητας και παρουσιάζονται οι πτυχές μιας ερμηνευτικής θεμελίωσης των κοινωνικών επιστημών. Στο πλαίσιο αυτό γίνεται ιδιαίτερη αναφορά σε κείμενα που υποστηρίζουν τόσο ένα «ισχυρό», όσο και ένα «ασθενές» πρόγραμμα Κοινωνιολογίας της γνώσης, καθώς και σύγχρονες εκδοχές μιας Νέας Κοινωνιολογίας της γνώσης. Σε ένα δεύτερο επίπεδο γίνεται αναφορά στις σύγχρονες επιστήμες της γνώσης (Γνωσιοεπιστήμες- γνωσιακές επιστήμες), κυρίως στο πώς επιτελούνται οι διάφορες γνωστικές λειτουργίες, στο βαθμό που είναι

υπεύθυνες για την απόδοση του νοήματος και την ανάπτυξη μορφών επικοινωνίας. Στη συνέχεια το μάθημα προσεγγίζει θέματα που αφορούν τη «γλωσσική στροφή», η οποία σε μια ύστερη περίοδο συναντά το ενδιαφέρον της ερμηνευτικής κοινωνιολογίας, καθώς η μελέτη της γλώσσας δεν περιορίζεται στα δομικά της στοιχεία, όπως υποστηρίζει η στρουκτουραλιστική γλωσσολογία, αλλά επεκτείνεται στο νοηματικό περιεχόμενο των διυποκειμενικών σχέσεων, ως ένα δημιουργικό κοινωνικό και εντέλει επικοινωνιακό φαινόμενο που κατέχει σημαντική θέση στην καθημερινή κοινωνική ζωή των ανθρώπων.

7. Εισαγωγή στην Πολιτική Φιλοσοφία

Κωδικός: 760 / Είδος: Υποχρεωτικό κατ' Επιλογήν / Διδακτικές Μονάδες: 3 / ECTS: 6

Διδάσκων: Παναγιώτης Σωτήρης

Στο πλαίσιο του μαθήματος αναλύονται βασικές στιγμές από την ιστορία της κοινωνικής και πολιτικής φιλοσοφίας, με σκοπό την εξοικείωση με τα ερωτήματα που περιλαμβάνονται σε αυτό το αρκετά ευρύ πεδίο, την κατανόηση βασικών εννοιών για το πώς η φιλοσοφία αντιμετώπισε τα ζητήματα που αφορούν το πολιτικό και την κοινωνική ζωή, και την επίγνωση των κρίσιμων και ανοιχτών ερωτημάτων που αφορούν τις έννοιες που σχετίζονται με την πολιτική, τη δημοκρατία, τον κοινωνικό ανταγωνισμό.

- Το μάθημα περιλαμβάνει δεκατρείς διαλέξεις οι οποίες εμπεριέχουν τις ακόλουθες ενότητες
- Εισαγωγική διάλεξη
- Η πολιτική σκέψη του Πλάτωνα και του Αριστοτέλη
- Η σκέψη του Μακιαβέλλι
- Θεωρίες του Κοινωνικού Συμβολαίου (I): Χομπς
- Θεωρίες του Κοινωνικού Συμβολαίου (II): Λοκ
- Ο Σπινόζα ως εξαίρεση στην πολιτική φιλοσοφία
- Η πολιτική και ηθική φιλοσοφία του Καντ
- Η θεωρία του Χέγκελ για το κράτος και την αστική κοινωνία
- Παραλλαγές του Φιλελευθερισμού
- Η τομή του Καρλ Μαρξ
- Η σκέψη της Χάνα Άρεντ
- Ο Αντόνιο Γκράμσι και η θεωρητικοποίηση της ηγεμονίας
- Συμπεράσματα του μαθήματος

8. Κοινωνιολογία των Θεσμών: Ευρωπαϊκοί θεσμοί και διεθνείς οργανισμοί

Κωδικός: 752 / Είδος: Υποχρεωτικό κατ' Επιλογήν / Διδακτικές Μονάδες: 3 / ECTS: 6

Διδάσκων: Διδάσκων από άλλους πόρους

Το αντικείμενο «κοινωνιολογία των θεσμών» αποτελεί έναν σημαντικό κλάδο της επιστήμης της κοινωνιολογίας, που εστιάζει στη μελέτη των θεσμών, ως διαρκή συστήματα καθιερωμένων και επικρατούντων κοινωνικών κανόνων, πρακτικών και μηχανισμών που δομούν τις κοινωνικές αλληλεπιδράσεις, αναπτύσσονται μέσα στον χρόνο, και εξασφαλίζουν σχετική προβλεψιμότητα και σταθερότητα στην κοινωνική ζωή. Επιπλέον, οι θεσμοί θεωρούνται μηχανισμοί διατήρησης της κοινωνικής συνοχής (Durkheim), ορθολογικοποίησης (Weber) ή προϊόν και μέσο κοινωνικής δράσης (Giddens). Το αντικείμενο εξετάζει τους ευρωπαϊκούς και διεθνείς οργανισμούς όχι ως απλά γραφειοκρατικές ή πολιτικά ουδέτερες δομές,

αλλά ως θεσμούς με σημαντικό κοινωνικό, πολιτικό και οικονομικό ρόλο και βαθιές επιπτώσεις στη ζωή, τις αξίες και το μέλλον των πολιτών. Ζητούμενη είναι η κοινωνιολογική μελέτη των ευρωπαϊκών θεσμών (θεσμών του οικοδομήματος της ΕΕ) και των διεθνών οργανισμών, π.χ. τα Ηνωμένα Έθνη, το Διεθνές Νομισματικό Ταμείο ή ο Παγκόσμιος Οργανισμός Υγείας, η διαμόρφωση πολιτικών και οι συνέπειες τους, οι αξίες και στοχοθεσίες τους, ο τρόπος οργάνωσης τους και οι διαδικασίες λήψης αποφάσεων εντός αυτών. Η μελέτη τέτοιων θεσμών είναι απαραίτητη για την κατανόηση ενός ολοένα και πιο διασυνδεδεμένου κόσμου. Η κοινωνιολογική ανάλυση των θεσμών εξετάζει όχι μόνο την τοπική οργάνωση αυτών των οργανισμών, αλλά και την άτυπη δυναμική, τις σχέσεις εξουσίας και τις πολιτισμικές έννοιες που ενσωματώνονται σε αυτούς. Βασικά κοινωνιολογικά ερωτήματα που μελετά το αντικείμενο περιλαμβάνουν: Πώς αναπτύχθηκαν ιστορικά οι ευρωπαϊκοί θεσμοί και οι διεθνείς οργανισμοί, πώς θεσπίζονται και διατηρούνται οι θεσμικοί κανόνες, πώς νομιμοποιείται η εξουσία και η λήψη αποφάσεων, πώς αντιλαμβάνονται και αλληλεπιδρούν οι πολίτες με υπερεθνικούς φορείς, ποιους ρόλους διαδραματίζουν οι θεσμοί στη διαμόρφωση της παγκόσμιας ανισότητας ή συνεργασίας.

9. Εφαρμοσμένη Κοινωνική Έρευνα με Έμφαση στη Σύγχρονη Κοινωνική Προβληματική

Κωδικός: 755 / Είδος: Υποχρεωτικό κατ' Επιλογήν / Διδακτικές Μονάδες: 3 / ECTS: 6

Διδάσκων: Ευστράτιος Παπάνης

Το μάθημα υιοθετεί μια πολυδιάστατη προσέγγιση διδασκαλίας που απαιτεί μια πληθώρα δεξιοτήτων, εφόσον συνδυάζει:

- ✓ Διαλέξεις Παρουσίαση θεωρητικών εννοιών, μεθοδολογικών προσεγγίσεων και σύγχρονων κοινωνικών ζητημάτων από τον διδάσκοντα
- ✓ Συζήτηση επιλεγμένων κειμένων και ερευνητικών παραδειγμάτων με ενεργή συμμετοχή των φοιτητών
- ✓ Πρακτική εξάσκηση στην εφαρμογή ερευνητικών μεθόδων και τεχνικών ανάλυσης δεδομένων
- ✓ Μελέτες περίπτωσης Ανάλυση συγκεκριμένων ερευνητικών προγραμμάτων που εστιάζουν σε σύγχρονα κοινωνικά προβλήματα
- ✓ Παρουσιάσεις από ερευνητές, επαγγελματίες και υπεύθυνους χάραξης πολιτικής που εργάζονται στο πεδίο
- ✓ Συνεργατικό σχεδιασμό και υλοποίηση μικρής κλίμακας ερευνητικών έργων
- ✓ Επαφή με οργανισμούς και φορείς που διεξάγουν εφαρμοσμένη κοινωνική έρευνα
- ✓ Επίλυση πραγματικών ερευνητικών προβλημάτων μέσω ομαδικής εργασίας και κριτικής σκέψης
- ✓ Παροχή συμπληρωματικού υλικού, διαδραστικών ασκήσεων και φόρουμ συζήτησης
- ✓ Ατομική καθοδήγηση Συναντήσεις με τον διδάσκοντα για υποστήριξη στα ερευνητικά έργα και εξατομικευμένη ανατροφοδότηση

Ε' Εξάμηνο (Χειμερινό Εξάμηνο) (10 ΥΕΠ, 3 ΣΕΜ)

1. Κοινωνιολογία της Κουλτούρας

Κωδικός: 506 / Είδος: Υποχρεωτικό κατ' Επιλογήν / Διδακτικές Μονάδες: 3 / ECTS: 6

<https://www.soc.aegean.gr/ext-files/pm/pps/2017-506-gr.pdf>

Διδάσκων: Μανούσος Μαραγκουδάκης

Σκοπός του μαθήματος είναι η εισαγωγή των φοιτητών στις βασικές έννοιες και θεωρίες της Κοινωνιολογίας της Κουλτούρας. Το μάθημα εστιάζει στον τρόπο με τον οποίο η κουλτούρα διαμορφώνεται, αναπαράγεται και μεταβάλλεται μέσα σε κοινωνικά πλαίσια. Επιπλέον, εξετάζονται οι σχέσεις εξουσίας, οι ιδεολογίες και οι κοινωνικές διαφορές ως παράγοντες που επηρεάζουν την κουλτούρα.

2. Κοινωνιολογία της Υγείας και της Ασθένειας

Κωδικός: 621 Είδος: Υποχρεωτικό κατ' Επιλογήν / Διδακτικές Μονάδες: 3 / ECTS: 6

<http://www.soc.aegean.gr/ext-files/pm/pps/2018-621-gr.pdf>

Διδάσκων: Σαββάκης Μάνος

Κατά τη διάρκεια των συναντήσεων του μαθήματος Κοινωνιολογία της Υγείας και της Ασθένειας θα αποδοθεί έμφαση στον τρόπο με τον οποίο η κοινωνιολογία συνεισφέρει στην ερμηνευτική/κριτική κατανόηση ζητημάτων υγείας, ασθένειας και πάσχοντος σώματος. Παράλληλα, θα επικεντρωθούμε σε εμπειρικά παραδείγματα, που διερευνούν τους τρόπους συγκρότησης και νοσηματοδότησης της ανθρώπινης εμπειρίας, ειδικότερα όταν αυτή στοιχίζεται γύρω από ζητήματα πάσχοντος σώματος, χρονιότητας, δυσάρεστων ή οριακών εμπειριών (κοντά στη ζωή και το θάνατο). Μέσα από επιλεγμένα θεωρητικά και ερευνητικά κείμενα αυτής της παράδοσης θα μελετηθούν ζητήματα όπως οι σχέσεις ασθενούς με τον ιατρικό θεσμό, η σημασία του οικογενειακού περιβάλλοντος, η αναδιάρθρωση της καθημερινής ζωής, η βιογραφική ρήξη, η επιλογή θεραπείας, το βίωμα της ασθένειας, κτλ. Το μάθημα συγκροτείται με τη μορφή εβδομαδιαίων διαλέξεων γύρω από τις επιμέρους θεματικές ενότητες, που περιγράφονται αναλυτικά στο συνολικότερο περίγραμμα του μαθήματος, που είναι αναρτημένο στην ιστοσελίδα του τμήματος. Στο πλαίσιο αυτών των συναντήσεων παρουσιάζεται η κληρονομιά και οι θεωρητικές και εμπειρικές προεκτάσεις αυτής της κοινωνιολογικής παράδοσης (από τον βιοιατρικό μοντέλο στη μετα-θετικιστική κριτική) και μέσα από τη χρήση πολλαπλών μορφών τεκμηρίων και αποδεικτικού υλικού αναλύεται η συνεισφορά κάθε επιμέρους σχολής, σε σχέση και με την ποιοτική έρευνα. Έτσι, γίνεται εκτενής χρήση έντυπου, οπτικού και ακουστικού υλικού από τα πεδία της επικαιρότητας, αλλά και από το παρελθόν, ανάλογα με το υπό διερεύνηση θέμα (π.χ. παρουσίαση του εαυτού, χρόνια πάσχοντες, κοινωνικός στιγματισμός, κοινωνική και πολιτισμική σημασία της διάγνωσης, σχέσεις και αλληλοδράσεις σε νοσοκομεία, έμφυλη διάσταση της ασθένειας, κτλ). Επίσης, προβάλλονται ταινίες με αντίστοιχο περιεχόμενο για να υπάρξει συζήτηση και ανταλλαγή απόψεων ανάμεσα στους φοιτητές. Εκτός από το προηγούμενο, δημιουργούνται μικρές ομάδες εργασίας που αναλαμβάνουν να διερευνήσουν κριτικά και να παρουσιάσουν από διάφορες σκοπές διάφορα ζητήματα εφαρμοσμένης έρευνας σε αυτά τα ζητήματα. Τέλος, ενισχύονται οι φοιτητές να καταθέσουν τις δικές τους «βιωμένες εμπειρίες» ως αφορμή ευρύτερης συζήτησης για θεωρητικά, ερευνητικά,

δεοντολογικά και ηθικά ζητήματα, που άπτονται αυτών ευαίσθητων κοινωνικών πεδίων και χώρων κοινωνικής εμπειρίας.

3. Διδακτική της Κοινωνιολογίας

Κωδικός: 477 Είδος: Υποχρεωτικό κατ' Επιλογήν / Διδακτικές Μονάδες: 3 / ECTS: 6

<http://www.soc.aegean.gr/ext-files/pm/pps/2017-477-gr.pdf>

Διδάσκων: Παναγιώτης Γιαβρίμης

Το παρόν μάθημα έχει στόχο να συμβάλει στον διδακτικό σχεδιασμό του μαθήματος της Κοινωνιολογίας. Κατά τη διάρκεια του μαθήματος αναλύονται οι βασικές διαστάσεις και έννοιες του μαθησιακού πλαισίου υπό το πρίσμα των κοινωνιολογικών προσεγγίσεων. Δίνεται ιδιαίτερη έμφαση στις διδακτικές και παιδαγωγικές προκείμενες του μαθησιακού πλαισίου της Κοινωνιολογίας και προτείνεται ένα μετασχηματιστικό μοντέλο διδασκαλίας. Το συγκεκριμένο μοντέλο, μέσω των αναλύσεων των κοινωνικών προσεγγίσεων στο σχολικό πλαίσιο, υποστηρίζει τη δημιουργία ενός κριτικού πολίτη, που θα έχει τα κατάλληλα μεθοδολογικά και ερμηνευτικά εργαλεία να προσεγγίσει μια σύνθετη και δυναμικά μεταβαλλόμενη παγκοσμιοποιημένη κοινωνική πραγματικότητα, στην οποία η διακινδύνευση στη ζωή των ατόμων διαμορφώνει συνθήκες προνομιούχων και μη. Το πλαίσιο του περιεχομένου του μαθήματος της Κοινωνιολογίας δίνει τη δυνατότητα στον εκπαιδευτικό να συμβάλει στις κοινωνικές αναλύσεις των μαθητών και να προσδώσει στους αυριανούς κοινωνικούς μετέχοντες τα χαρακτηριστικά για την ενεργητική συμμετοχή τους στην ποιοτική αναβάθμιση και στον μετασχηματισμό της κοινωνίας.

4. Κοινωνιολογία των Κοινωνικών Ανισοτήτων

Κωδικός: 756 Είδος: Υποχρεωτικό κατ' Επιλογήν / Διδακτικές Μονάδες: 3 / ECTS: 6 /

Διδάσκων: Αθανάσιος Αλεξίου

Το μάθημα εισάγει τους φοιτητές/τριες στην κοινωνιολογία των κοινωνικών ανισοτήτων στις σύγχρονες κοινωνίες (θεωρία και μορφές). Πρώτα θα εξεταστούν οι θεωρίες για τις κοινωνικές ανισότητες (μαρξισμός, λειτουργισμός, θεωρία των συγκρούσεων κ.ά.). Έμφαση θα δοθεί στις άνισες θέσεις στο σύστημα παραγωγής (ταξικές θέσεις) που περιορίζουν ή διευρύνουν τις δυνατότητες πρόσβασης σε πόρους (οικονομικούς, πολιτισμικούς, οργανωσιακούς κ.λπ.) αλλά και στο σύστημα διανομής του κοινωνικού πλούτου και των κοινωνικών αγαθών (υγεία, εκπαίδευση, στέγαση κ.λπ.) ώστε να καταδειχτούν οι μηχανισμοί δημιουργίας κοινωνικών ανισοτήτων. Με βάση το θεωρητικό και μεθοδολογικό πλαίσιο για τις κοινωνικές ανισότητες θα προσδιοριστεί η αναλυτική ικανότητα της έννοιας «κοινωνικές ανισότητες» για την κατανόηση των κοινωνικών αντιθέσεων και των κοινωνικών διαχωρισμών στις σύγχρονες κοινωνίες, πόσο μάλλον όταν οι αλλαγές στην κοινωνική δομή (μείωση της βιομηχανικής εργατικής τάξης, διεύρυνση των μεσαίων αστικών στρωμάτων κ.λπ.) δημιουργούν την εντύπωση πως οι σύγχρονες κοινωνίες είναι κοινωνίες με κοινωνικές ανισότητες αλλά χωρίς κοινωνικές τάξεις (J. Pakulski, U. Beck, R. Kreckel κ.ά.)

5. Ποσοτικές Μέθοδοι των Κοινωνικών Επιστημών

Κωδικός: 650 / Είδος: Υποχρεωτικό κατ' Επιλογήν / Διδακτικές Μονάδες: 3 / ECTS: 6

<https://www.soc.aegean.gr/ext-files/pm/pps/2022-650-gr.pdf>

Διδάσκων: Συμεών Νησιώτης

Το μάθημα είναι συνέχεια του μαθήματος Κοινωνική Στατιστική. Στόχος του μαθήματος είναι η εξοικείωση των φοιτητών/τριών με τις βασικές κατευθύνσεις της ποσοτικής έρευνας στις κοινωνικές επιστήμες. Επομένως, οι φοιτητές/τριες θα εξοικειωθούν με ειδικά θέματα δειγματοληψίας και μεγέθους δείγματος, είδη μεταβλητών, τεχνικές περιγραφικής και επαγωγικής στατιστικής καθώς και εφαρμογής αυτών μέσω του στατιστικού λογισμικού SPSS. Οι στατιστικές αναλύσεις που παρουσιάζονται είναι, μεταξύ άλλων, τεχνικές δειγματοληψίας με πιθανότητες, t-test, ανάλυση συσχέτισης και ανάλυση κατηγορικών δεδομένων. Στους στόχους του μαθήματος είναι, επίσης, η χρήση του λογισμικού προγράμματος NVivo 10, το οποίο συνιστά ένα πολύ χρήσιμο βοηθό για τον/ην ερευνητή/ρια για την οργάνωση και την επεξεργασία των ποιοτικών δεδομένων

6. Χρήση Νέων Τεχνολογιών στην Κοινωνική Έρευνα

Κωδικός: 757 Είδος: Υποχρεωτικό κατ' Επιλογήν / Διδακτικές Μονάδες: 3 / ECTS: 6

Διδάσκων: Ευστράτιος Παπάνης

Το μάθημα εστιάζει στην αξιοποίηση σύγχρονων τεχνολογικών εργαλείων για την κοινωνική έρευνα, με έμφαση στα στατιστικά πακέτα και τις μεθόδους συλλογής ποσοτικών και ποιοτικών δεδομένων. Οι φοιτητές θα εξοικειωθούν με σύγχρονες μεθοδολογίες και ψηφιακά εργαλεία που ενισχύουν την ερευνητική διαδικασία. Το μάθημα συνδυάζει θεωρητικό περιεχόμενο με σύγχρονες εφαρμογές, δίνοντας έμφαση στην απόκτηση πρακτικών δεξιοτήτων στη χρήση τεχνολογικών εργαλείων για την κοινωνική έρευνα.

7. Πολιτική Οικονομία

Κωδικός 334 Είδος: Υποχρεωτικό κατ' Επιλογήν / Διδακτικές Μονάδες: 3 / Πιστωτικές Μονάδες ECTS: 6

<https://www.soc.aegean.gr/ext-files/pm/pps/2024-334-gr.pdf>

Διδάσκουσα: Μαρία Ελένη Συρμαλή

Στο μάθημα παρουσιάζεται η εξέλιξη της επιστήμης της οικονομίας ενώ έμφαση δίνεται στις ιδιαίτερες κοινωνικο-οικονομικές και θεσμικές συνθήκες κάθε ιστορικής συγκυρίας που επηρέασαν τη διαμόρφωση της οικονομικής ιστορίας. Ιδιαίτερη αναφορά γίνεται στα βασικά ρεύματα οικονομικής σκέψης και τους σημαντικότερους οικονομικούς στοχαστές. Η εξέταση των σχετικών θεωριών γίνεται μέσα από διεπιστημονικές προσεγγίσεις για προβλήματα που απασχολούν τις καπιταλιστικές οικονομίες, όπως είναι οι κρίσεις, οι οξυμένες ανισότητες, η παραγωγή και η διανομή των αγαθών, ο ρόλος της αγοράς, ο υπολογισμός της αξίας και η διαμόρφωση των τιμών. Επίσης, μέσα από μια κριτική και πλουραλιστική θεώρηση εξετάζεται η σχέση της οικονομίας με τους κοινωνικούς και πολιτικούς θεσμούς, ο ρόλος του κράτους στην οικονομία και ο τρόπος που τα ανωτέρω επηρεάζουν την κατανομή ισχύος στο σύγχρονο κοινωνικό και πολιτικό κόσμο.

8. Φύλο, Σεξουαλικότητα, Επιστήμη και Εξουσία

Κωδικός: 759 Είδος: Υποχρεωτικό κατ' Επιλογήν / Διδακτικές Μονάδες: 3 / ECTS: 6

Διδάσκουσα: Δήμητρα Τζανάκη

Το μάθημα εξετάζει τις σύνθετες και αμφιλεγόμενες σχέσεις μεταξύ φύλου, σεξουαλικότητας, επιστήμης και εξουσίας μέσα από μια απο-αποικιοκρατική, διαθεματική, τρανς-ίντερσεξ-κουίρ-φεμινιστική προσέγγιση. Μέσα από τίτλους όπως «Ανοίξτε Μερικά Θηλυκά Πτώματα», «Πατριαρχία και Ιατροδικαστική», «Πατριαρχία και Εγκληματική Ανθρωπολογία» και «Πατριαρχία, Ευγονική και Γενετική», θα αναλύσουμε πώς οι επιστημονικές πρακτικές, η ιατροδικαστική, η εγκληματολογία, η ψυχιατρική, η ψυχανάλυση και η γενετική έχουν διαμορφώσει την κατασκευή και την ερμηνεία του φύλου αλλά και της σεξουαλικότητας, ενισχύοντας τις πατριαρχικές δομές και το αποικιοκρατικό πλαίσιο μιας δυτικής λευκής κανονικότητας. Θα αναδειχθούν οι ιστορικές διασυνδέσεις μεταξύ ψυχανάλυσης, ψυχοβιολογίας και ευγονικής, καθώς και οι γενετικές πρακτικές, και ο τρόπος με τον οποίο αυτές αμφισβητούνται ή αναπαράγονται μέσα από σύγχρονα θεωρητικά και κοινωνικά κινήματα, όπως η queer γενετική. Μέσα από αυτήν τη γενεαλογία, θα κατανοήσουμε πώς η επιστημονική, κοινωνική και πολιτισμική κατασκευή του φύλου και της σεξουαλικότητας λειτουργεί ως άξονας εξουσίας και αντίστασης, αποδεικνύοντας την ανάγκη αποαποικιοποίησης και κριτικής αναθεώρησης των επιστημονικών αφηγήσεων γύρω από το σώμα, τον ψυχισμό και την ταυτότητα.

9. Εισαγωγή στην μαρξιστική φιλοσοφία

Κωδικός: 758 Είδος: Υποχρεωτικό κατ' Επιλογήν / Διδακτικές Μονάδες: 3 / ECTS: 6

Διδάσκων: Παναγιώτης Σωτήρης

Στο πλαίσιο του μαθήματος αναλύεται η εξέλιξη της φιλοσοφικής σκέψης του Καρλ Μαρξ και του Φρίντριχ Ένγκελς καθώς και βασικές τοποθετήσεις στο πλαίσιο του μαρξισμού (Ρόζα Λούξεμπουργκ, η φιλοσοφική σκέψη του Λένιν, το έργο των Λούκατς, Γκράμσι, και Άλτουσερ), με σκοπό την εξοκείωση με τα βασικά ερωτήματα αυτού του ιδιαίτερου ρεύματος, την αποσαφήνιση εννοιών που σφράγισαν μεταγενέστερες συζητήσεις, τη συσχέτιση ανάμεσα στις μαρξιστικές αναζητήσεις και άλλα ρεύματα στην ιστορία της φιλοσοφίας.

10. Κοινωνιολογία των συλλογικών δράσεων και των κοινωνικών κινήματων

Κωδικός: 750 Είδος: Υποχρεωτικό κατ' Επιλογήν / Διδακτικές Μονάδες: 3 / ECTS: 6

Διδάσκων: Από άλλους πόρους Κωνσταντίνος Ζαφείρης

Το γνωστικό αντικείμενο προσεγγίζει τα κινήματα ως φορείς κοινωνικών μεταβολών και συγχρόνως ως εκφράσεις των διαδικασιών μεταβολής εντός της κοινωνίας. Μελετά τις συλλογικές δράσεις και τα κινήματα ως αποτελέσματα διεργασιών κοινωνικού μετασχηματισμού που αναφέρονται σε πολιτικές, πολιτισμικές, τεχνολογικές, οργανωτικές και οικονομικές όψεις της κοινωνίας, ενώ συνάμα οι δράσεις και τα κινήματα παρεμβαίνουν στον έναν ή στον άλλο βαθμό ενεργά σε αυτές τις διεργασίες μετασχηματισμού, είτε επιταχύνοντάς τες είτε

αναιώντας πολλά από τα χαρακτηριστικά τους. Η σημασία της δυναμικής της κοινωνικής μεταβολής που οι μορφές της συλλογικής δράσης επιφέρουν εξετάζεται στο πλαίσιο επίτευξης στο οποίο κάθε φορά αυτές εμφανίζονται. Επομένως, χαρακτηριστικό γνώρισμα της μελέτης των σύγχρονων μορφών συλλογικής δράσης είναι η παραδοχή πως πλέον αυτές πρέπει να προσεγγίζονται με τρόπο διαφοροποιημένο. Τέλος η μελέτη απαιτεί την προσέγγιση των κινήματων αφενός ως δυναμικά οργανωμένων μορφών συλλογικής δράσης με σύνθετες και συχνά αντιφατικές εκδηλώσεις και διεκδικήσεις, αφετέρου ως βιωματικών χώρων συγκρότησης συλλογικών ταυτοτήτων που υπερασπίζονται δικαιώματα ατομικά, κοινωνικά και πολιτισμικά.

11. Σύγχρονη Κοινωνική Ιστορία

Κωδικός: 768 Είδος: Υποχρεωτικό κατ' Επιλογήν/ Διδακτικές Μονάδες: 3 / ECTS: 6

Διδάσκων: Από άλλους πόρους

Η Σύγχρονη Κοινωνική Ιστορία αποτελεί ένα διεπιστημονικό γνωστικό πεδίο που εστιάζει στη μελέτη των κοινωνικών μετασχηματισμών από τη νεωτερικότητα έως σήμερα, δίνοντας έμφαση στις εμπειρίες, τις σχέσεις και τις πρακτικές των κοινωνικών ομάδων και τάξεων μέσα στον ιστορικό χρόνο. Το αντικείμενο εξετάζει ιδιαίτερα την ιστορική εξέλιξη των κοινωνικών δομών, θεσμών, κοινωνικών κινήματων, μορφών καθημερινής ζωής και ανισοτήτων, αναδεικνύοντας τη δυναμική της κοινωνικής αλλαγής. Στο πλαίσιο μιας ιστορικής προσέγγισης με κοινωνικό προσανατολισμό, η Σύγχρονη Κοινωνική Ιστορία συνδέεται στενά με τις θεωρητικές και εμπειρικές αναζητήσεις της Κοινωνιολογίας, προσφέροντας ιστορικό βάθος και μελετώντας τις κοινωνικές μεταλλάξεις και διαστροφώσεις στη συγκρότηση των σύγχρονων κοινωνιών. Στο πλαίσιο αυτό επιχειρείται η κατανόηση των εννοιών και των πραγματολογικών συνθηκών που περιβάλλουν τις κοινωνικές, οικονομικές, πολιτικές και ιδεολογικές εξελίξεις, αλλά και τα κρίσιμα ηθικά και πολιτικά ζητήματα. Η μελέτη βασίζεται στην αξιοποίηση αρχείων, προφορικών μαρτυριών στατιστικών και δημογραφικών δεδομένων και πολιτισμικών αναπαραστάσεων, προκειμένου να αναδείξει και αθέατες πτυχές των κοινωνικών υποκειμένων. Η Σύγχρονη Κοινωνική Ιστορία προσεγγίζει το παρελθόν ως κοινωνικά κατασκευασμένο και αναλυτικά χρήσιμο για την κατανόηση του παρόντος, συμβάλλοντας στη διαμόρφωση κριτικής ιστορικής συνείδησης και κοινωνικής ερμηνευτικής επάρκειας στους φοιτητές και τις φοιτήτριες των κοινωνικών επιστημών.

12. Ειδικά Θέματα: Τεχνητή Νοημοσύνη και Ψηφιακή Κοινωνία της Διακινδύνευσης (Σεμινάριο)

Κωδικός: 761 Είδος: Υποχρεωτικό κατ' Επιλογήν/ Διδακτικές Μονάδες: 3 / ECTS: 6

Διδάσκων: Χρήστος Κουρούτζας

Το σεμιναριακό μάθημα εμβαθύνει στην ψηφιακή κοινωνία της διακινδύνευσης, όπως αυτή διαμορφώνεται στην εποχή της τεχνητής νοημοσύνης, των αλγορίθμων, των μεγάλων δεδομένων, και σε συνθήκες υβριδικότητας μέσω κοινωνιοφουσιολογικών συναρμογών. Αξιοποιούνται, συνδυαστικά, συμβολές από τα πεδία της κοινωνιολογίας της διακινδύνευσης και της αβεβαιότητας, της

κοινωνιολογίας της επιστήμης και της τεχνολογίας, της κοινωνιολογίας της τεχνητής νοημοσύνης/των αλγορίθμων και των μεγάλων δεδομένων, και της ψηφιακής κοινωνιολογίας. Οι ομάδες εργασίας που θα συγκροτηθούν θα επεξεργαστούν, αρχικά, προσεγγίσεις που εστιάζουν σε νέες θεωρητικοποιήσεις των διακινδυνεύσεων όπως της «παγκόσμιας διακινδύνευσης ψηφιακής ελευθερίας», της «ψηφιακής κοινωνίας της διακινδύνευσης» ή της «κυβερνοδιακινδύνευσης». Τα ανωτέρω εξετάζονται συνδυαστικά των προβληματισμών που διατυπώνονται ως προς τα εξηγηματικά όρια της κοινωνικής θεωρίας και την αγνόηση των «μη ανθρώπινων άλλων», καθώς επίσης και το πώς, στο πλαίσιο της σχεσιακής υλικότητας, ετερογενείς δρώντες/οντότητες αλληλοεπιδρούν και διαμορφώνουν συνθήκες διακινδυνεύσεων. Σε αυτά τα συμφραζόμενα, αναδεικνύονται πτυχές τόσο της «αλγοριθμικής εμπρόσθετης δράσης», όσο και της «αλγοριθμικής αντίστασης». Εν συνεχεία, οι φοιτήτριες και οι φοιτητές θα εμβαθύνουν στον τρόπο διαμόρφωσης των ταυτοτήτων και στους μετασχηματισμούς που συντελούνται στους θεσμούς σε συνθήκες αναστοχαστικής νεωτερικότητας, άρρηκτα συνδεδεμένα, μεταξύ άλλων, με την παγκοσμιοποίηση, τα νέα συστήματα κινητικότητας, το «νέο ατομικισμό» και τις νέες μορφές σωματοποίησης: στα χαρακτηριστικά της σημερινής υβριδικής κοινωνίας και των νέων μορφών δικτύωσης: στη σχέση τεχνοεπιστήμης και κοινωνίας: καθώς επίσης και στις προκλήσεις που δημιουργούνται στην κοινωνική έρευνα. Διαμέσου των παραπάνω αναδεικνύονται τόσο η σημασία της διακινδύνευσης ως δομικό χαρακτηριστικών των σημερινών «αλγοριθμικών κοινωνιών», όσο και οι νέες μορφές συναισθηματικής εμπειρίας στην εποχή της «αλγοριθμικής οικειότητας». Τα ανωτέρω εξετάζονται με εστίαση στα φαινόμενα της τεχνητής νοημοσύνης, των αλγορίθμων, των μεγάλων δεδομένων και σε συνθήκες εκτεταμένης ψηφιοποίησης, καθιστώντας τις διακινδυνεύσεις ρευστές, απρόβλεπτες, και δύσκολα ελεγχόμενες ή παραγόμενες μέσω των αβέβαιων μορφών γνώσης και πρακτικών έρευνας. Συνακόλουθα, το πλαίσιο των πολιτικών, της ηθικής και του δικαίου που αφορούν στις ψηφιακές τεχνολογίες διαμορφώνεται με όρους (αν)ασφάλειας, οδηγώντας στην υποχώρηση της εμπιστοσύνης προς την επιστήμη, τους θεσμούς και στις ανθρώπινες σχέσεις. Υπό το ανωτέρω πρίσμα, διερευνώνται ζητήματα όπως αυτά του ψηφιακού χάσματος και των ψηφιακών δικαιωμάτων. Ειδική εστίαση δίνεται σε πτυχές της δεδομενοποίησης, της αρχειοπαρακολούθησης/ρευστής επιτήρησης και της αναπαραγωγής μεροληψιών μέσα από το «άνοιγμα των μαύρων κουτιών». Τα κεντρικότερα ζητήματα που προκύπτουν σε σχέση με τα τεχνολογικά συστήματα ΤΝ, αφορούν στη μη αξιολογική ουδετερότητα και την εγγενή αδιαφάνεια, στη μη λογοδοσία, στη μη απόδοση ευθύνης, στην έλλειψη διακριτικής ευχέρειας και ενσυναίσθησης, και στην αναπαραγωγή ανισοτήτων και διακρίσεων. Τα ανωτέρω αποτελούν τη γέφυρα για την επεξεργασία συγκεκριμένων παραδειγμάτων σε πεδία όπως, μεταξύ άλλων, της διακυβέρνησης, της εργασίας, του περιβάλλοντος, της εκπαίδευσης, της μετανάστευσης, της υγείας, του αθλητισμού, του ελεύθερου χρόνου, του εγκλήματος και του κοινωνικού ελέγχου, αναδεικνύοντας πτυχές των σημερινών υβριδικών διακινδυνεύσεων.

13.Ειδικά θέματα στην κοινωνική διαστρωμάτωση της Ελληνικής κοινωνίας (Σεμινάριο)

Κωδικός: 602 Είδος: Υποχρεωτικό κατ' Επιλογήν/ Διδακτικές Μονάδες: 3 / ECTS: 6

<http://www.soc.aegean.gr/ext-files/pm/pps/2018-602-gr.pdf>

Διδάσκων: Πουλημάς Μιχάλης

Το σεμινάριο εξετάζει τους μετασχηματισμούς στην δομή της ελληνικής κοινωνίας την χρονική περίοδο που εκτείνεται από την έναρξη της καπιταλιστικής οικονομικής κρίσης 2008/2009 έως σήμερα. Μέσω θεωρητικά ενημερωμένων εμπειρικών ερευνών, εμβαθύνει στον αντίκτυπο της κρίσης στην εργατική τάξη και διερευνά τα όρια της ανθεκτικότητας ορισμένων τμημάτων της μεσαίας τάξης έναντι των δυσμενών οικονομικών επιπτώσεων. Παράλληλα, εστιάζει στην επέκταση των επισφαλών εργασιακών θέσεων (μερική απασχόληση, περιστασιακή απασχόληση, διαλείπουσα, αδήλωτη εργασία κ.λπ.), ως αποτέλεσμα της οικονομικής ύφεσης και της εφαρμογής των μεσοπρόθεσμων πλαισίων δημοσιονομικής στρατηγικής (Μνημόνια). Αναδεικνύει την συγκρότηση νέων συλλογικοτήτων στον ελληνικό κοινωνικό σχηματισμό, όπως το προκαριάτο και οι φτωχοί εργαζόμενοι, και διερευνά το περιεχόμενο των διεκδικήσεων τους.

14. Κοινωνία, Κοινότητα, Υγεία (Σεμινάριο)

Κωδικός: 327 - Υποχρεωτικό κατ' Επιλογήν/ Διδακτικές Μονάδες: 3 / ECTS: 6
<http://www.soc.aegean.gr/ext-files/pm/pps/2024-327-gr.pdf>

Διδάσκουσα: Αναστασία Ζήση

Το σεμινάριο *Κοινωνία, Κοινότητα & Υγεία* εξετάζει τους κοινωνικούς και δομικούς παράγοντες που προσδιορίζουν την υγεία -σωματική και ψυχική- ατόμων, ομάδων και πληθυσμών. Οι ειδικές θεματικές καλύπτουν: ταξικές ανισότητες και υγεία, εργασιακό περιβάλλον και υγεία, φάσεις του κύκλου ζωής, γεγονότα ζωής και υγεία, ανεργία και υγεία, κοινωνικές αναπαραστάσεις της υγείας και της ασθένειας, κοινωνικές σχέσεις, δίκτυα και υγεία. Τα θεωρητικά μοντέλα αντλούν από τις προσεγγίσεις του κύκλου ζωής, τις ψυχοκοινωνικές και τις νέο-υλιστικές.

ΣΤ' Εξάμηνο (Εαρινό Εξάμηνο) (6 ΥΕΠ, 6 ΣΕΜ)

1. Επαγγελματικός Προσανατολισμός - Πρακτική Άσκηση

Κωδικός: 340 Είδος: Υποχρεωτικό κατ' Επιλογήν / Διδακτικές Μονάδες: 3 / ECTS: 6

<http://www.soc.aegean.gr/ext-files/pm/pps/2017-340-gr.pdf>

Διδάσκοντες: Συρμαλή Μαρία Ελένη - Δημήτρης Παρασκευόπουλος

Η Πρακτική Άσκηση είναι αμειβόμενη απασχόληση που διαρκεί 8 εβδομάδες. Οι φοιτητές/τριες συνεργάζονται με τον/την Επιστημονικό/ή Υπεύθυνο/η της Π.Α. και τον/την εκάστοτε επιβλέποντα/ουσα διδάσκοντα προκειμένου να προετοιμαστούν κατάλληλα για την τοποθέτηση τους σε φορείς και οργανισμούς. Στη διάρκεια του εξαμήνου που προηγείται της Πρακτικής Άσκησης, οι φοιτητές/τριες εκπαιδεύονται στην ικανότητα σύνδεσης θεωριών και πρακτικής, εφαρμογής ειδικών μεθόδων κοινωνικής έρευνας και ανάλυσης, επαγγελματικού και ακαδημαϊκού προσανατολισμού, συνεργασίας, αναζήτησης πληροφοριών και τεκμηρίωσης, συγγραφή αναφορών, και αναστοχαστικής δράσης.

2. Μορφές Οργάνωσης της Κοινωνικής αλληλεγγύης

Κωδικός: 629 Είδος: Υποχρεωτικό κατ' Επιλογήν/ Διδακτικές Μονάδες: 3 / ECTS: 6

<http://www.soc.aegean.gr/ext-files/pm/pps/2019-629-gr.pdf>

Διδάσκων: Πουλημάς Μιχάλης

Το μάθημα εξετάζει την αλληλεγγύη ως ένα βασικό, κρίσιμο και αναγκαίο τρόπο οργάνωσης των κοινωνικών σχέσεων. Έπειτα από την παρουσίαση σύγχρονων προσεγγίσεων που εννοιολογούν την αλληλεγγύη, άλλοτε ως ένα αίσθημα του ανήκειν και άλλοτε ως συναισθηματικό δεσμό και ηθικό προσανατολισμό που παρακινεί τα άτομα σε δράση επιχειρεί να απαντήσει στα ακόλουθα ερωτήματα: Τι είναι η αλληλεγγύη και ποιες είναι οι διαστάσεις ή οι μορφές της; Ποιες είναι οι συνθήκες ανάδυσης των διαφορετικών μορφών αλληλεγγύης και μέσω ποιων διαδικασιών παράγονται δεσμοί αμοιβαιότητας; Ποιο είναι το πεδίο εφαρμογής της αλληλεγγύης; Ποιος συμπεριλαμβάνεται ή/και αποκλείεται από τους δεσμούς αλληλεγγύης; Ταυτόχρονα, το μάθημα εστιάζει στις οργανωτικές αρχές, τις θεσμικές ρυθμίσεις, τον τρόπο λειτουργίας και τις πρακτικές σύγχρονων εγχειρημάτων στην σφαίρα της κοινωνικής και αλληλέγγυας οικονομίας. Αναδεικνύεται η συμβολή τους στην ενίσχυση των κοινωνικών δεσμών, την κάλυψη κοινωνικών αναγκών, οι δυνατότητες και οι περιορισμοί τους, καθώς και λόγοι που οι συμμετέχοντες σε αυτά δεσμεύουν χρόνο και πόρους για την επίτευξη των σκοπών τους.

3. Διαμόρφωση και Αρχές της Νεωτερικότητας

Κωδικός: 103 / Είδος: Υποχρεωτικό κατ' Επιλογήν / Διδακτικές Μονάδες: 3 / Πιστωτικές Μονάδες ECTS: 6

<http://www.soc.aegean.gr/ext-files/pm/pps/2017-103-gr.pdf>

Διδάσκων: Μαραγκουδάκης Μανούσος

Το μάθημα "Διαμόρφωση και Αρχές της Νεωτερικότητας" εστιάζει στην εξέλιξη και τα θεμέλια στοιχεία της νεωτερικής περιόδου στην ιστορία. Ξεκινώντας από τις ρίζες της στα ύστερα μεσαιωνικά χρόνια, το μάθημα εξετάζει τις βασικές κοινωνικές, πολιτικές, οικονομικές και πνευματικές αλλαγές που διαμόρφωσαν τον σύγχρονο κόσμο. Μερικά από τα βασικά θέματα που θα καλυφθούν είναι: Η άνοδος της επιστήμης και της λογικής, Η ανάπτυξη του ατομικισμού και της ελευθερίας, Η βιομηχανική επανάσταση και ο καπιταλισμός, Η εμφάνιση του έθνους-κράτους, τα κοινωνικά και πολιτικά κινήματα, και οι πολιτισμικές αλλαγές.

4. Γυναικοκτονία-Θηλυκοκτονία ως σεξιστικό, πολιτικό και αποικιοκρατικό φαινόμενο

Κωδικός: 762 Είδος: Υποχρεωτικό κατ' Επιλογήν / Διδακτικές Μονάδες: 3 / ECTS: 6

Διδάσκουσα: Δήμητρα Τζανάκη

Σκοπός του μαθήματος είναι να διερευνηθεί η γυναικοκτονία και θηλυκοκτονία, όχι μόνο ως έγκλημα, αλλά ως δομικό, πολιτικό, ταξικό και αποικιοκρατικά συγκροτημένο φαινόμενο, εντοπίζοντας τη σχέση της με την κρατική ατιμωρησία, τον ρατσισμό, τη νεκροπολιτική και τη γνωσιοκτονία. Το μάθημα θα εστιάσει στην ανάλυση της γυναικοκτονίας και θηλυκοκτονίας ως φαινομένου που συνδέεται άμεσα με την πατριαρχία, την αποικιοκρατική κατασκευή του φύλου και τις ταξικές ανισότητες μέσω της δυτικής επιστήμης, καθώς και με τον ρόλο του κράτους στη διαμόρφωση, νομιμοποίηση και ενίσχυση αυτών των φαινομένων, μέσω μιας ηγεμονικής αρρενωπότητας και εξουσίας. Μέσω κριτικών προσεγγίσεων και θεμελιωδών θεωρητικών κειμένων, θα εξετάσουμε πώς το κράτος έχει χρησιμοποιήσει την επιστήμη, το νομικό πλαίσιο και την πολιτική στρατηγική για να εδραιώσει και να διαχειριστεί τη βία ενάντια στις γυναίκες και στις θηλυκότητες,

ενισχύοντας τις πατριαρχικές, ταξικές και αποικιοκρατικές δομές. Θα αναλύσουμε πώς η ιστορική εξέλιξη της έννοιας της «γυναικοκτονίας» αντανάκλα τη διαρκή προσπάθεια του κράτους να ελέγξει τη «γυναικεία» φυλή, φύλο, γνώση και επιστήμη, αλλά και την εγκαθίδρυση ενός «Τρίτου» κόσμου. Θα διερευνήσουμε πώς οι πολιτικές, οι νομικές ρυθμίσεις και οι πρακτικές καταστολής, όπως οι νόμοι περί πατριαρχικού οικογενειακού δικαίου, τα μέτρα περί δημογραφικού «προβλήματος», η αστυνόμευση και οι εκστρατείες «ηθικού ελέγχου» ενάντια της «κοινής» θηλυκότητας ή της σεξεργασίας, διαμόρφωσαν το κοινωνικό πεδίο στο οποίο η βία κατά των γυναικών και των θηλυκοτήτων νομιμοποιείται ή αποκρύπτεται. Τέλος, θα συζητήσουμε πώς ενεργούς μορφές συλλογικής αντίστασης και κοινωνικής διεκδίκησης, καθώς και θεωρίες όπως ο καταργητικός φεμινισμός, προωθούν την κατάργηση όλων των μορφών καταπίεσης και βίας, εστιάζοντας στην άρση των ριζικών δομών που τις καθιστούν δυνατές.

5. Παιδαγωγική Ψυχολογία

Κωδικός: 642 Είδος: Υποχρεωτικό κατ' Επιλογήν / Διδακτικές Μονάδες: 3 / ECTS: 6

<http://www.soc.aegean.gr/ext-files/pm/pps/2022-642-gr.pdf>

Διδάσκων: Από άλλους πόρους

Η διδασκαλία του μαθήματος παρέχει τη δυνατότητα ανάλυσης των σημαντικότερων θεμάτων της Παιδαγωγικής Ψυχολογίας, και της εξέτασης των σύγχρονων αμφισβητούμενων ζητημάτων του τομέα. Ο σκοπός του μαθήματος είναι να εξοπλιστούν οι φοιτητές και φοιτήτριες με γνώσεις σχετικά με την μάθηση, τα κίνητρα, την ανάπτυξη, τη διαχείριση της τάξης, τις αναπηρίες και τα πολιτιστικά θεμέλια της εκπαίδευσης. Θεματικές του μαθήματος αποτελούν: Το αντικείμενο της Παιδαγωγικής Ψυχολογίας, Δομή Νοημοσύνης. Θεωρίες των Spearman, Vernon, Thurstone, Guilford, Cattell και Piaget, Θεωρίες μάθησης: Μάθηση και γνώση, Συμπεριφοριστική προσέγγιση, Γνωστική προσέγγιση, Κοινωνικο-γνωστική προσέγγιση, Εποικοδομηστική προσέγγιση, Μάθηση και κίνητρα. Αυτορρύθμιση, Διαχείριση τάξης, Σχολική Αξιολόγηση: Έννοια, κατασκευή τεστ, αρχές χρήσης.

6. Δομή, αντίσταση και πρακτική: ειδικά θέματα σύγχρονης κοινωνικής και πολιτικής φιλοσοφίας

Κωδικός: 763 / Είδος: Υποχρεωτικό κατ' Επιλογήν / Διδακτικές Μονάδες: 3 / ECTS: 6

Διδάσκων: Παναγιώτης Σωτήρης

Στο πλαίσιο αυτού του μαθήματος θα συζητηθούν μια σειρά από θεωρητικές παρεμβάσεις που εντάσσονται στο πλαίσιο της σύγχρονης κριτικής κοινωνικής και πολιτικής φιλοσοφίας και θεωρία, ιδιαίτερη έμφαση στα ερωτήματα που αφορούν τη σχέση ανάμεσα σε δομές και πρακτικές και την διαρκή επενέργεια των πρακτικών αντίστασης στις μορφές εκμετάλλευσης και καταπίεσης, καλύπτοντας ένα ευρύ φάσμα τοποθετήσεων αλλά και τον μεταξύ τους διάλογο.

Το μάθημα περιλαμβάνει 13 διαλέξεις που είναι οργανωμένες με τον ακόλουθο τρόπο

- Εισαγωγική διάλεξη
- Από τις δομές στις συναντήσεις: ο Λουί Αλτουσέρ πέραν του δομισμού
- Λουί Αλτουσέρ: νέα πρακτική της φιλοσοφίας και υλισμός του αστάθμητου
- Ο Νίκος Πουλαντζάς και η αναμέτρηση με μια μαρξιστική θεωρία του κράτους

- Μισέλ Φουκώ: από την αρχαιολογία της γνώσης στη γενεαλογία των πρακτικών εξουσίας
- Το ύστερο έργο του Μισέλ Φουκώ: βιοπολιτική, κυβερνησιμότητα, παρρησία
- Ο νομαδικός εμπειρισμός του Ζιλ Ντελέζ
- Ντελέζ – Γκουαταρί: Σχιζοανάλυση και κοινωνικός ανταγωνισμός
- Διαδρομές του Ιταλικού εργατισμού (I): Παντσιέρι και Τρόντι
- Διαδρομές του Ιταλικού εργατισμού (II): Αντόνιο Νέγκρι
- Παράγοντας φύλα και σώματα: για το έργο του Τζούντιθ Μπατλερ
- Σπουδές των Υποτελών: η παρέμβαση της Σπίβακ
- Συμπεράσματα του μαθήματος

7. Ειδικά Θέματα Πολιτικής Κοινωνιολογίας (Σεμινάριο)

Κωδικός: 491 / Είδος: Υποχρεωτικό κατ' Επιλογήν / Διδακτικές Μονάδες: 3 / ECTS: 6

<http://www.soc.aegean.gr/ext-files/pm/pps/2024-491-gr.pdf>

Διδάσκουσα: Μαρία Μαρκαντωνάτου

Το Σεμινάριο εμβαθύνει σε μια σειρά από ζητήματα που έχουν τεθεί και αναλυθεί στο μάθημα «Πολιτική Κοινωνιολογία». Κάθε χρόνο το Σεμινάριο εστιάζει σε μια διαφορετική θεματική από το γνωστικό πεδίο της Πολιτικής Κοινωνιολογίας. Βασικοί άξονες είναι οι κοινωνικές αλλαγές που σημειώνονται μετά την οικονομική κρίση της δεκαετίας του 1970 και οι εξελίξεις των τελευταίων δεκαετιών, όπως η διευρυνόμενη απορρύθμιση του κράτους πρόνοιας και η μετάβαση από προνοιακά μοντέλα κοινωνικο-οικονομικής αναπαραγωγής στις διάφορες πολιτικές τόνωσης της οικονομίας της αγοράς, το «ανταγωνιστικό κράτος» και τις παγκοσμιοποιημένες και παγκοσμιοποιητικές οικονομίες του χρέους. Κάποια από τα ερωτήματα που ενδιαφέρουν το Σεμινάριο είναι τα εξής: Ποιες κοινωνικο-ιστορικές συνθήκες οδήγησαν στη σταδιακή εγκατάλειψη του μεταπολεμικού μοντέλου ανάπτυξης προς όφελος της οικονομικής φιλελευθροποίησης και διεθνοποίησης με άξονα τη χρηματοπιστωτική σφαίρα; Ποιες οι συνέπειες του νεοφιλελευθερισμού για την προνοιακή και κοινωνική πολιτική αλλά και για τη γραφειοκρατική-δοικητική μορφή του κράτους;

8. Διακυβέρνηση και Ανάπτυξη (Σεμινάριο)

Κωδικός: 660 Είδος: Υποχρεωτικό κατ' Επιλογήν / Διδακτικές Μονάδες: 3 / ECTS: 6

<http://www.soc.aegean.gr/ext-files/pm/pps/2024-660-gr.pdf>

Διδάσκουσα: Συρμαλή Μαρία Ελένη

Το μάθημα αυτό εξετάζει βασικά θέματα πολιτικής οικονομίας της ανάπτυξης. Πιο αναλυτικά, η διακυβέρνηση μπορεί να θεωρηθεί ως βασικό μέτρο της σταθερότητας, της ποιότητας και της απόδοσης των πολιτειακών δομών και των διοικητικών συστημάτων κάθε χώρας. Η διακυβέρνηση υπό την ευρεία της έννοια είναι οι διαδικασίες λήψης και εφαρμογής (ή μη εφαρμογής) των αποφάσεων, ενώ η καλή διακυβέρνηση ανταποκρίνεται στις παρούσες και μελλοντικές ανάγκες της κοινωνίας, δηλαδή αναλύεται υπό όρους βιωσιμότητας. Η δομή και η ποιότητα της διακυβέρνησης είναι κρίσιμης σημασίας παράγοντες για την κοινωνική ειρήνη ή αντίθετα τις κοινωνικές συγκρούσεις, την επίτευξη της οικονομικής ανάπτυξης, τη διατήρηση του φυσικού περιβάλλοντος, το σεβασμό των ανθρωπίνων δικαιωμάτων

και άλλων 58 θεμελιωδών κοινωνικών και πολιτικών ελευθεριών. Αυτές οι διασυνδέσεις αναγνωρίζονται ευρέως από τη διεθνή ακαδημαϊκή και επιστημονική κοινότητα και είναι ενδεικτικές της σημασίας που έχει η διακυβέρνηση για την ανάπτυξη, την οικονομική και κοινωνική συνοχή, μεταξύ άλλων. Επιπρόσθετα, καθίσταται ολοένα και περισσότερο εμφανές ότι η χρηστή διακυβέρνηση και κατ' επέκταση τα μειωμένα θεσμικά ελλείμματα, όπως είναι η διαφθορά, συνδέονται με την ικανότητα επίτευξης διατηρήσιμης οικονομικής και κοινωνικής ανάπτυξης. Οι προκλήσεις της διακυβέρνησης είναι μεγαλύτερες στις λιγότερο αναπτυγμένες χώρες, καθώς όχι μόνο θα πρέπει να προσδιοριστούν οι πιο κατάλληλοι θεσμικοί κανόνες, αλλά αυτές οι πρωτοβουλίες θα πρέπει να υποστηρίζονται από ισχυρές κυβερνητικές δομές προκειμένου να εφαρμοστούν, οι οποίες στις οικονομικά και κοινωνικά ευάλωτες χώρες είναι εγγενώς αδύναμες.

9. Φύλο και Μετανάστευση (Σεμινάριο)

Κωδικός: 632 Είδος: Υποχρεωτικό κατ' Επιλογήν / Διδακτικές Μονάδες: 3 / ECTS: 6

<http://www.soc.aegean.gr/ext-files/pm/pps/2022-632-gr.pdf>

Διδάσκων: Ξυπολυτάς Νίκος

Το σεμινάριο έχει ως στόχο την ανάλυση του μεταναστευτικού φαινομένου υπό το πρίσμα του φύλου. Σε αντίθεση με προσεγγίσεις που εξετάζουν συνολικά τη μετανάστευση, το σεμινάριο δίνει έμφαση στις ιδιαιτερότητες που χαρακτηρίζουν τόσο τη μετακίνηση των γυναικών όσο και τη σχέση τους με τις αγορές εργασίας των χωρών υποδοχής. Σε ένα πρώτο επίπεδο θα παρουσιαστούν οι απαραίτητες θεωρητικές προσεγγίσεις που επιβάλλουν τη διακριτή ανάλυση της γυναικείας μετανάστευσης από την επιστήμη της κοινωνιολογίας. Στη συνέχεια θα εξετασθούν συγκεκριμένες μελέτες περίπτωσης με έμφαση στην εθνικότητα, το επάγγελμα και τη μορφή που παίρνει η μετανάστευση.

10. Κοινωνιολογία του έρωτα (Σεμινάριο)

Κωδικός: 764 Είδος: Υποχρεωτικό κατ' Επιλογήν / Διδακτικές Μονάδες: 3 / ECTS: 6

Διδάσκων: Δημήτρης Παρασκευόπουλος

Το σεμιναριακό μάθημα εμβαθύνει στην κοινωνιολογική προσέγγιση του ερωτικού φαινομένου. Μέσα από την μελέτη κειμένων του G. Zimmel, του H. Marcuse, του A. Giddens, του Z. Bauman, της E. Illouz, κ.ά., το μάθημα εστιάζει στην κοινωνιολογική ερμηνεία και έρευνα δίνοντας έμφαση στο πέρασμα στην ύστερη νεωτερική κοινωνία και τον μετασχηματισμό του έρωτα υπό την εξάπλωση της καταναλωτικής κουλτούρας και την εξέλιξη της τεχνολογίας. Επιπρόσθετα, εξετάζονται οι κυριότερες ερευνητικές προσεγγίσεις και εφαρμογές ανάλυσης δεδομένων. Κατά τη διάρκεια του σεμιναριακού μαθήματος, οι φοιτητές/φοιτήτριες -στο πλαίσιο ομαδοσυνεργατικής μάθησης - καλούνται να σχεδιάσουν μια έρευνα επιλέγοντας μέσα από συγκεκριμένη θεματολογία.

11. Ειδικά Θέματα στις Ποιοτικές Μεθόδους και στις Τεχνικές της Κοινωνικής Έρευνας (Σεμινάριο)

Κωδικός: 101-1 Είδος: Υποχρεωτικό κατ' Επιλογήν / Διδακτικές Μονάδες: 3 / ECTS: 6

Διδάσκων: Εμμανουήλ Σαββάκης

Κατά τη διάρκεια του σεμιναρίου Ειδικά Θέματα στις Ποιοτικές Μεθόδους και στις Τεχνικές της Κοινωνικής Έρευνας, οι φοιτητές/τριες αναμένεται αφενός να εμβαθύνουν περισσότερο σε επιστημολογικά, θεωρητικά και μεθοδολογικά ζητήματα της ποιοτικής έρευνας αφετέρου να εξοικειωθούν στο μέτρο του δυνατού με τις τεχνικές του συγκεκριμένου ερευνητικού παραδείγματος. Θα αναλυθούν κριτικά οι διαφορετικές μεθοδολογικές τεχνικές συλλογής δεδομένων (π.χ. συμμετοχική παρατήρηση, εθνογραφία, βιογραφική-αφηγηματική συνέντευξη, συνεντεύξεις με ειδικούς, σε βάθος συνέντευξη, ημι-δομημένη συνέντευξη, ομάδες εστίασης, κτλ), ο συνδυασμός και η αλληλοσυμπλήρωση διαφορετικών ειδών εμπειρικού υλικού (π.χ. γραπτά τεκμήρια και προφορικές πηγές) και τα ηθικά και πολιτικά ζητήματα που εγείρονται από την μελέτη διαφόρων ατόμων και κοινωνικών ομάδων κτλ. Για αυτό το λόγο θα παρουσιαστούν ορισμένα κλασσικά κοινωνιολογικά κείμενα, θα αναζητηθούν εννοιολογικές προτάσεις και ορισμοί και θα αναλυθούν διάφοροι μεθοδολογικοί προβληματισμοί που εκθέτουν διαφορετικές μεθοδολογικές λογικές και τεχνικές στρατηγικές σχετικά με το σχεδιασμό και την εκπόνηση μιας ποιοτικής έρευνας. Τέλος, θα συζητηθεί η διαδικασία επεξεργασίας των ποιοτικών δεδομένων, δηλαδή η ανάλυση και η ερμηνεία τους και η σύνδεση της κοινωνιολογικής ερμηνείας με συνολικότερα ζητήματα θεωρίας και μεθοδολογίας των κοινωνικών επιστημών. Η αξιολόγηση και ο τελικός βαθμός θα προκύψει από τη συστηματική και ενεργητική συμμετοχή στις συναντήσεις, από τη μελέτη της σχετικής βιβλιογραφίας και του συνολικότερου υλικού του μαθήματος και από την τελική γραπτή σεμιναριακή εργασία. Στις διαλέξεις, γίνεται εκτενής χρήση έντυπου, οπτικού και ακουστικού υλικού από τα πεδία της επικαιρότητας, αλλά και από το παρελθόν, ανάλογα με το υπό διερεύνηση θέμα (π.χ. παρουσίαση του εαυτού, χρόνια πάσχοντες, ανεργία, κοινωνικός στιγματισμός, κτλ).. Επίσης, προβάλλονται ταινίες με αντίστοιχο περιεχόμενο για να υπάρξει συζήτηση και ανταλλαγή απόψεων ανάμεσα στους φοιτητές. Εκτός από το προηγούμενο, κάθε φοιτητής/τρια αναλαμβάνει σε εβδομαδιαία βάση να παρουσιάσει την εξέλιξη της σεμιναριακής εργασίας που έχει αναλάβει.

12. Εισαγωγή στην Εκπαιδευτική Έρευνα (Σεμινάριο)

Κωδικός: 346-2 Είδος: Υποχρεωτικό κατ' Επιλογήν / Διδακτικές Μονάδες: 3 / ECTS: 6

Διδάσκων: Παναγιώτης Γιαβρίμης

Το μάθημα αποτελεί μια γενική εισαγωγή στη μεθοδολογία της εκπαιδευτικής έρευνας. Έμφαση κατά την διάρκεια των μαθημάτων θα δοθεί στο σχεδιασμό και στην ανάλυση εκπαιδευτικών ερευνών (ποσοτικά και ποιοτικά παραδείγματα), καθώς και την ενσωμάτωσή τους σε ένα ενιαίο μεθοδολογικό παράδειγμα. Κεντρικά ζητήματα που θα προσεγγισθούν είναι η επιλογή η διασύνδεση θεωρία και ερευνητικής πράξης, η στοχοθεσία της έρευνας, η ανάλυση ερευνητικών παραδειγμάτων και οι μεταγνωστικές και κριτικές αποτιμήσεις της έρευνας.

Ζ' Εξάμηνο (Χειμερινό Εξάμηνο) (5 ΥΕΠ, 6 ΣΕΜ)

1. Κοινωνιολογία των Προσφυγικών Ροών και της Προσφυγικής Κρίσης

Κωδικός: 662 Είδος: Υποχρεωτικό κατ' Επιλογήν / Διδακτικές Μονάδες: 3 / ECTS: 6

<http://www.soc.aegean.gr/ext-files/pm/pps/2018-622-gr.pdf>

Διδάσκων: Νίκος Ξυπολυτάς

Το μάθημα έχει ως στόχο την κοινωνιολογική εξέταση του προσφυγικού ζητήματος. Αρχικά η έμφαση θα δοθεί σε εννοιολογικές αποσαφηνίσεις που σχετίζονται με τις νομικές και ιστορικές διαφοροποιήσεις των προσφυγικών ρευμάτων από άλλες μορφές μεταναστευτικών ροών. Στη συνέχεια το μάθημα θα επικεντρωθεί στην πρόσφατη προσφυγική κρίση δίνοντας ιδιαίτερη βαρύτητα στους ακόλουθους τρεις άξονες: 1) Τα αίτια ανάπτυξης των πρόσφατων προσφυγικών ροών και η σύνδεσή τους με τη διεθνή οργάνωση της οικονομίας και τους διεθνείς γεωπολιτικούς συσχετισμούς. 2) Την ανάδειξη των κεντρικών πυλώνων της Ευρωπαϊκής προσφυγικής πολιτικής και τον τρόπο που αυτοί επιδρούν επάνω στους προσφυγικούς πληθυσμούς σε επίπεδο κοινωνικής ένταξης ή κοινωνικού αποκλεισμού. 3) Την εξέταση των συνεπειών της προσφυγικής πολιτικής στις τοπικές κοινωνίες δίνοντας έμφαση στην περίπτωση της Ελλάδας και της Λέσβου πιο συγκεκριμένα.

2. Κοινωνική Δημογραφία

Κωδικός: 221 / Είδος: Υποχρεωτικό κατ' Επιλογήν / Διδακτικές Μονάδες: 3 / Πιστωτικές Μονάδες ECTS: 6

Διδάσκων: Συμεών Νησιώτης

Το μάθημα προσφέρει εξειδικευμένες γνώσεις στο επιστημονικό πεδίο της Δημογραφίας, μέσα στο ευρύτερο πλαίσιο των Κοινωνικών Επιστημών και πιο συγκεκριμένα της Κοινωνιολογίας. Με την αναφορά στις βασικές πτυχές και διαστάσεις της δημογραφίας, στόχος του μαθήματος είναι η παρουσίαση των πλέον σύγχρονων επιστημονικών προσεγγίσεων συλλογής, ανάλυσης και παρουσίασης δημογραφικών δεδομένων, ερμηνείας των αποτελεσμάτων από την επεξεργασία αυτών και αξιολόγησης των παραγόντων που συμβάλλουν στη διαμόρφωση και στην εξέλιξη ενός πληθυσμού και των διαφορετικών δομών του.

Ως αποτέλεσμα της εκπαιδευτικής στοχοθεσίας αναμένεται οι φοιτητές/ήτριες να κατανοούν τα κύρια θέματα που άπτονται στο αντικείμενο της κοινωνικής δημογραφίας, όντας, παράλληλα, σε θέση να γνωρίζουν τις βασικές έννοιες, καθώς και να αξιοποιούν τις επικρατούσες θεωρίες, τις πηγές των δημογραφικών δεδομένων, τα εργαλεία και τις μεθόδους της δημογραφικής ανάλυσης.

Με το πέρας του μαθήματος, οι συμμετέχοντες/ουσες θα έχουν αποκτήσει δεξιότητες πρόσβασης στις βασικές πηγές πρωτογενών δεδομένων, διαχείρισης των δημογραφικών δεικτών, αλλά και υλοποίησης μεθόδων και τεχνικών δημογραφικής ανάλυσης. Προσδοκώμενο είναι, επίσης, η ανάπτυξη ικανοτήτων εις βάθος ερμηνείας και πρόβλεψης των τρεχουσών συνθηκών, αλλά και των μελλοντικών δημογραφικών προκλήσεων.

3. Κοινωνιολογία των Πόλεων και του Περιβάλλοντος

Κωδικός: 213 Είδος: Υποχρεωτικό κατ' Επιλογήν / Διδακτικές Μονάδες: 3 / ECTS: 6 /

<http://www.soc.aegean.gr/ext-files/pm/pps/2024-213-gr.pdf>

Διδάσκων: Χρήστος Μπακάλης

Το μάθημα είναι μια εισαγωγή των φοιτητών στην Κοινωνιολογία των Πόλεων και του Περιβάλλοντος. Η δομή συγκροτείται πάνω σε τρεις ενότητες. Στην πρώτη ενότητα παρουσιάζονται θεωρητικές προσεγγίσεις του αστικού χώρου οι οποίες αναπτύχθηκαν από την κλασική Κοινωνιολογία των Πόλεων και την μοντέρνα Πολεοδομία. Η δεύτερη ενότητα προσεγγίζει το περιβάλλον και τη φύση μέσα από την επιστήμη της κοινωνιολογίας. Η τρίτη ενότητα εστιάζει σε ζητήματα αστικής εξέλιξης και αειφορικής ανάπτυξης των πόλεων.

4. Μέθοδοι Εμπειρικής Κοινωνικής Έρευνας στο Διαδίκτυο και στα Μέσα Κοινωνικής Δικτύωσης

Κωδικός: 765 / Είδος: Υποχρεωτικό κατ' Επιλογήν / Διδακτικές Μονάδες: 3 / Πιστωτικές Μονάδες ECTS: 6

Διδάσκων: Ευστράτιος Παπάνης

Σκοπός του μαθήματος είναι η εξοικείωση των φοιτητών με τις σύγχρονες μεθόδους εμπειρικής κοινωνικής έρευνας που εφαρμόζονται στο ψηφιακό περιβάλλον του διαδικτύου και των μέσων κοινωνικής δικτύωσης. Το μάθημα στοχεύει στην ανάπτυξη των απαραίτητων γνώσεων και δεξιοτήτων για το σχεδιασμό, την υλοποίηση και την ανάλυση ερευνών σε ψηφιακά περιβάλλοντα, καθώς και στην κριτική αξιολόγηση των δυνατοτήτων και των περιορισμών που παρουσιάζουν αυτές οι μέθοδοι. Αναζήτηση, ανάλυση και σύνθεση δεδομένων και πληροφοριών, με τη χρήση και των απαραίτητων τεχνολογιών

5. Κοινωνική Ιστορία στην Σύγχρονη Ελλάδα

Κωδικός: 771 / Είδος: Υποχρεωτικό κατ' Επιλογήν / Διδακτικές Μονάδες: 3 / Πιστωτικές Μονάδες ECTS: 6

Διδάσκων: Από άλλους πόρους

Το γνωστικό αντικείμενο «Κοινωνική Ιστορία στη Σύγχρονη Ελλάδα» εξετάζει τις κοινωνικές δομές, σχέσεις και μεταβολές στην ελληνική κοινωνία από τον 19ο αιώνα έως και τις αρχές του 21ου, μέσα από το πρίσμα της κοινωνικής ιστορικής ανάλυσης. Εστιάζει ιδιαίτερα στις εμπειρίες των "από τα κάτω", δηλαδή στις ζωές, τις πρακτικές και τις διεκδικήσεις κοινωνικών τάξεων, στρωμάτων, εθνοτικών και πολιτισμικών ομάδων που δεν εκπροσωπούνται πλήρως στις κλασικές πολιτικές και γεγονотоγραφικές περιγραφές και αφηγήσεις της ιστορίας. Το αντικείμενο συνδέεται άρρηκτα με το κοινωνιολογικό ενδιαφέρον στην κοινωνική ιστορία, καθώς αναδεικνύει τις διαχρονικές αλληλεπιδράσεις μεταξύ κοινωνικής δομής, θεσμών και κοινωνικών υποκειμένων στην ελληνική πραγματικότητα. Θέματα όπως οι αγροτικές εξεγέρσεις, η ιστορία των εργατικών χώρων, των σωματείων, η αστικοποίηση, η φτώχεια, η μετανάστευση, ο Εμφύλιος, η Χούντα, οι κοινωνικές πολιτικές, τα κινήματα δικαιωμάτων και οι μεταπολιτευτικές αλλαγές εξετάζονται υπό κοινωνιολογική οπτική και ιστορικό βάθος. Η «Κοινωνική Ιστορία στη Σύγχρονη Ελλάδα» καλλιεργεί κριτικό αναστοχασμό για το πώς συγκροτείται η

συλλογική μνήμη και η ιστορική εμπειρία, ενισχύοντας τη διεπιστημονική κατανόηση των σύγχρονων κοινωνικών φαινομένων. Συμβάλλει στην ιστορικά ενημερωμένη κοινωνιολογική σκέψη, προάγοντας τη συνείδηση της κοινωνικής αλλαγής και της κοινωνικής δικαιοσύνης.

6. Ανθρώπινα Δικαιώματα στην Ευρώπη [Ευρωπαϊκό Μάθημα Jean Monnet] (Σεμινάριο)

Κωδικός: 766 Είδος: Υποχρεωτικό κατ' Επιλογήν/ Διδακτικές Μονάδες: 3 / ECTS: 6 /

Διδάσκων: Γρηγορίου Παναγιώτης

Το σεμινάριο αυτό αποτελεί δι-επιστημονική προέκταση μιας νομικής, πολιτικής και κοινωνιολογικής προσέγγισης, που καλλιεργείται στο πλαίσιο της Ευρωπαϊκής Έδρας Jean Monnet «Ευρώπη και Ειρήνη- EUPax ».

Θα παρέχει την ευκαιρία να εξεταστούν σε μεγαλύτερο βάθος συγκεκριμένα ζητήματα, εστιάζοντας στα θεμελιώδη δικαιώματα μέσα από τα βασικά νομικά κείμενα (Ευρωπαϊκή Σύμβαση Ανθρωπίνων Δικαιωμάτων και Ευρωπαϊκός Χάρτης Θεμελιωδών Δικαιωμάτων) αλλά και μέσα από τη νομολογία των ευρωπαϊκών δικαστηρίων Στρασβούργου και Λουξεμβούργου.

Κατά συνέπεια, το σεμινάριο αποσκοπεί στην παροχή εμπειρισταωμένης, διεπιστημονικής κατάρτισης στο ευρωπαϊκό δίκαιο των ανθρωπίνων δικαιωμάτων, επιτρέποντας στους φοιτητές να εμβαθύνουν τις γνώσεις τους και να μπορέσουν να εργαστούν σε διεθνές και ευρωπαϊκό περιβάλλον.

Θα αποτελέσει έτσι σημαντικό στοιχείο στην κατάρτιση των φοιτητών στον τομέα των ανθρωπίνων δικαιωμάτων, η μελέτη των οποίων μπορεί να συνεχιστεί σε επίπεδο Μάστερ (ΕΚΕΟ)

Οι πρώτες διαλέξεις θα επικεντρωθούν σε οριζόντια θέματα: πηγές των θεμελιωδών δικαιωμάτων, παρακολούθηση του σεβασμού των θεμελιωδών δικαιωμάτων και θα έχουν κυρίως θεωρητικό χαρακτήρα.

Οι επόμενες διαλέξεις θα ασχοληθούν με μια σειρά επιλεγμένων θεμάτων που συνδέονται με την επικαιρότητα, δηλαδή συνθήκες κράτησης στις φυλακές, όρια της ελευθερίας της έκφρασης και της θρησκείας ενόψει της τρομοκρατίας, το ζήτημα του δικαιώματος στην ταυτότητα φύλου, θανατική ποινή, δικαίωμα στη ζωή, κ.λπ. Τα θέματα αυτά θα προσεγγιστούν τόσο από θεωρητική (γενική παρουσίαση του θέματος) όσο και από πρακτική (συζητήσεις και συλλογισμοί βάσει πραγματικών, συγκεκριμένων γεγονότων) άποψη.

Το σεμινάριο θα υιοθετήσει μια προσέγγιση ως προς την ανάγκη για στοχευμένη νομική αλλά και κοινωνιολογική εμπειρογνωμοσύνη μεταξύ των εμπλεκόμενων στον τομέα του ευρωπαϊκού δικαίου των ανθρωπίνων δικαιωμάτων, ενός σύνθετου τομέα που χαρακτηρίζεται από κανονιστικό πλουραλισμό, στον οποίο εμβαθύνουν και τα δύο μεταπτυχιακά μας προγράμματα (Ελληνικές Κοινωνίες & Ευρωπαϊκές Ολοκλήρωση, Management of Refugee & Migratory Flows in Europe).

Οι θεματικές του ενότητες έχουν σχεδιαστεί τόσο για επαγγελματικούς όσο και για ερευνητικούς σκοπούς, με τη διδασκαλία να βασίζεται σε καινοτόμες μεθόδους διδασκαλίας που αποσκοπούν στην ενθάρρυνση των φοιτητών να αποκτήσουν και να εμβαθύνουν τις γνώσεις τους και να τις εφαρμόσουν στην πράξη μέσω πρακτικών έργων.

Οι φοιτητές θα συμμετέχουν στη διοργάνωση ενός συνεδρίου, για το οποίο καταρτίζουν το επιστημονικό πρόγραμμα. Θα συμμετέχουν επίσης στον διαγωνισμό René Cassin European Human Rights Law Moot Court Competition.

7. Κρίσεις και Κοινωνικός Μετασχηματισμός στις Σύγχρονες Δημοκρατίες (Σεμινάριο)

Κωδικός: 663 / Είδος: Υποχρεωτικό κατ' Επιλογήν / Διδακτικές Μονάδες: 3 / ECTS: 6

<http://www.soc.aegean.gr/ext-files/pm/pps/2023-663-gr.pdf>

Διδάσκοντες: Μαρία Μαρκαντωνάτου - Δημήτρης Παρασκευόπουλος

Η «κρίση» στις μέρες μας έχει γίνει μέρος του καθημερινού κοινωνικού και πολιτικού λεξιλογίου. Οικονομικές κρίσεις (στη χρηματοπιστωτική και στην πραγματική οικονομία, στα δημοσιονομικά των κρατών) επηρεάζουν τις κοινωνίες. Πολιτικές κρίσεις συχνά έχουν ως συνέπεια την αμφισβήτηση των δημοκρατικών θεσμών και μεθόδων διακυβέρνησης και, ενίοτε, την άνοδο αυταρχικών πολιτικών δυνάμεων. Η παρατεταμένη κρίση του κράτους πρόνοιας γίνεται αισθητή στα πεδία της υγείας, της εκπαίδευσης και της κοινωνικής ασφάλισης στη βάση της παγκοσμιοποίησης και των πολιτικών φιλελευθεροποίησης και ιδιωτικοποίησης κατά τις τελευταίες δεκαετίες. Η προσφυγική κρίση συνεχίζει να έχει δραματικές συνέπειες για τους μετακινούμενους πληθυσμούς και να ωθεί σε πολιτικές που διχάζουν τις κοινωνίες. Κρίσεις δημόσιας υγείας προκαλούνται από επιδημιολογικές αιτίες και εξαπλώνονται σε πλανητική κλίμακα. Παράλληλα, κλιμακώνεται μια όλο και πιο ορατή οικολογική κρίση στη βάση της διαρκούς υπερεκμετάλλευσης των φυσικών πόρων, ενώ άλλες επιμέρους κρίσεις (π.χ. στεγαστικές στη βάση της οικονομίας διαμοιρασμού) συνδέουν το τοπικό με το παγκόσμιο επίπεδο. Το Σεμινάριο εξετάζει τις αιτίες και τις κοινωνικές συνέπειες ξεχωριστών κρίσεων. Ποιες συνέπειες έχουν οι κρίσεις στις σύγχρονες κοινωνίες, την οικονομική και πολιτική τους ζωή και τις δημοκρατίες τους; Πώς επηρεάζονται από τις κρίσεις οι κοινωνικοί θεσμοί αλλά και τα ατομικά, εργασιακά και κοινωνικά δικαιώματα; Μπορούμε, με τα εργαλεία της πολιτικής κοινωνιολογίας, να συγκρίνουμε τις αιτίες, συνέπειες και την πολιτική διαχείριση που γίνεται σε τρέχουσες κρίσεις σε διαφορετικές χώρες; Μπορούμε να συγκρίνουμε τις κρίσεις του παρόντος με παρελθούσες μεγάλες κρίσεις στην ιστορία της βιομηχανικής εποχής; Με ποιες ρητορικές και με τι είδους επιχειρηματολογίες επενδύεται η διαχείριση των κρίσεων; Τι είδους κοινωνικοί, θεσμικοί και ταξικοί μετασχηματισμοί προκαλούνται; Πώς αντιμετωπίζονται οι κρίσεις από τις κοινωνίες; Τα ερωτήματα αυτά απασχολούν το Σεμινάριο, και επιδιώκεται εμβάθυνση σε αυτά.

8. Ειδικά Θέματα Κοινωνιολογικής Θεωρίας και Κοινωνικής Έρευνας (Σεμινάριο)

Κωδικός: 498 / Είδος: Υποχρεωτικό κατ' Επιλογήν / Διδακτικές Μονάδες: 3 / ECTS: 6

<http://www.soc.aegean.gr/ext-files/pm/pps/2017-498-gr.pdf>

Διδάσκοντες: Νίκος Ναγόπουλος, Μανούσος Μαραγκουδάκης

Σκοπός του σεμιναρίου είναι η εις βάθος διερεύνηση του θέματος των βασικών πολιτισμικών κατευθύνσεων και προσανατολισμών της Δύσης: Της Χριστιανικής,

της Γνωστικής, και της Χθόνιας έτσι όπως αυτές έχουν αναλυθεί από τον Edward Tiryakian (βλ. "Three Metacultures"), ενός καίριου έργου για την κατανόηση των θεμελιωδών πολιτισμικών προτύπων που διαμορφώνουν την ανθρώπινη εμπειρία. Το σεμινάριο θα εστιάσει στις βασικές έννοιες και τις κριτικές αναλύσεις του Tiryakian, καλλιεργώντας κριτική σκέψη και προωθώντας τον διάλογο για τις διαχρονικές και διαπολιτισμικές διαστάσεις των πολιτισμικών αυτών φαινομένων.

9. Ειδικά θέματα μαρξιστικής φιλοσοφίας (Σεμινάριο)

Κωδικός: 767 Είδος: Υποχρεωτικό κατ' Επιλογήν / Διδακτικές Μονάδες: 3 / ECTS: 6

Διδάσκων: Παναγιώτης Σωτήρης

Στο πλαίσιο αυτού του σεμιναρίου θα εξεταστούν ειδικότερα θέματα που άπτονται του ευρύτερου αντικειμένου της μαρξιστικής φιλοσοφίας. Θα συζητηθούν αλλά και θα αποτελέσουν προτεινόμενα θέματα σεμιναριακών εργασιών και παρουσιάσεων. Σκοπός του μαθήματος η εμβάθυνση σε αυτά τα ερωτήματα και η κριτική αναμέτρηση με σημαντικά κείμενα και θεωρητικές παρεμβάσεις εντός αυτής της θεωρητικής παρέμβασης.

Ενδεικτικά θέματα

- Η κριτική της πολιτικής και πώς μετασχηματίζεται μέσα στην εξέλιξη του έργου του Μαρξ.
- Φιλοσοφικές αναγνώσεις του Κεφαλαίου
- Μαρξ και Χέγκελ: συνέχεια ή τομή;
- Διαδρομές του μαρξισμού στην ΕΣΣΔ: η περίπτωση Ιλιενκοφ
- Ο μαρξισμός της Β' Διεθνούς
- Η διαμάχη για τον αναθεωρητισμό: Κάουτσκι, Λούξεμπουργκ, Μπερνοστάιν
- Ο Γκράμσι και ο σύγχρονος Ηγεμόνας
- Ο Λούκατς και η οπτική του προλεταριάτου
- Ο Φρέντρικ Τζέιμσον και η προτροπή για διαρκή ιστορικοποίηση
- Μαρξισμός και φαινομενολογία
- Μαρξιστικός ανθρωπισμός
- Η προσπάθεια του Ετιέν Μπαλιμπάρ να στοχαστεί μια νέα πρακτική της πολιτικής
- Η αναμέτρηση του Αλτουσέρ με την κρίση του μαρξισμού
- Η συνάντηση φύλου και τάξης: μαρξιστικός φεμινισμός
- Φουκώ και Μαρξ: συμβατότητες και ασυμβατότητες
- Μεταμαρξιστικές τοποθετήσεις: το έργο των Λακλάου και Μουφ

10. Κοινωνιολογία του Φασισμού (Σεμινάριο)

Κωδικός: 499 / Είδος: Υποχρεωτικό κατ' Επιλογήν / Διδακτικές Μονάδες: 3 / ECTS: 6

Διδάσκων: Αθανάσιος Αλεξίου

Στο σεμινάριο αυτό εξετάζουμε τις κοινωνικές και ιστορικές παραμέτρους που ανέδειξαν και κατέστησαν το Φασισμό στη διάρκεια του Μεσοπολέμου κυρίαρχη πολιτική δύναμη τόσο στη Γερμανία όσο και στην Ιταλία και αλλού. Στο επίκεντρο του μαθήματος θα είναι τόσο οι κοινωνικές-οικονομικές συνθήκες που προλείαναν το έδαφος (συγκεντροποίηση της παραγωγής, ανισομερής ανάπτυξη, ανεργία κ.λπ.) για την επικράτηση των φασιστικών κινήματων όσο και οι ιδεολογικοί και πολιτικοί παράγοντες που ευνόησαν αυτή την εξέλιξη (κρίση του φιλελευθερισμού,

οικονομική κρίση κ.λπ.). Εντούτοις η δυναμική των φασιστικών κινημάτων δεν μπορεί να εξηγηθεί πειστικά αν δεν εξεταστεί η ίδια η κοινωνική τους βάση αλλά και οι λειτουργίες που εκ των πραγμάτων αυτά επιτέλεσαν. Επομένως η διερεύνηση της σχέσης ανάμεσα στο Φασισμό και τις κοινωνικές τάξεις και πρωτίστως με την μικροαστική τάξη και τα αγροτικά στρώματα με υπόβαθρο πάντα την ηγεμονία του χρηματιστικού κεφαλαίου, συνιστά *sine qua non* για την ερμηνεία του φασιστικού φαινομένου. Αναλύοντας αυτή τη σχέση θα κατανοήσουμε την πληβειακή βάση και την «αντικαπιταλιστική» ρητορική του Φασισμού, καθώς και το αίτημα για την εθνική παλιγγενεσία και την παλινόρθωση της «Λαϊκής Κοινότητας» (Völkische Gemeinschaft). Μέσα από την ανατομία του φασιστικού φαινομένου που θα βασίζεται εν πολλοίς στη συγκριτική προσέγγιση του Φασισμού θα επιχειρηθεί η μεθοδολογική διαφοροποίηση ανάμεσα στο Φασισμό, την ακροδεξιά και τα αυταρχικά καθεστώτα αλλά και η γενεαλογική σχέση ανάμεσα σε προφασιστικά, φασιστικά και μετα(νεο)φασιστικά μορφώματα.

11.Ειδικά θέματα κοινωνιολογίας της συλλογικής δράσης και των Κοινωνικών Κινημάτων (Σεμινάριο)

Κωδικός: 751/ Είδος: Υποχρεωτικό κατ' Επιλογήν / Διδακτικές Μονάδες: 3 / ECTS: 6

Διδάσκων: Από άλλους πόρους Κωνσταντίνος Ζαφείρης

Το μάθημα εστιάζει σε επίκαιρα και ειδικά φαινόμενα οργανωμένης συλλογικής δράσης και συγκεκριμένους κοινωνικούς δρώντες και φορείς που επιδιώκουν την κοινωνική αλλαγή. Συναρτάται, επίσης, με θέματα κοινωνικής ταυτότητας καθώς η κοινωνική και πολιτισμική κατασκευή της ταυτότητας στη μεταβιομηχανική κοινωνία αποτελεί θεμελιώδες ζήτημα για τη διαμόρφωση και ανάπτυξη των σύγχρονων κοινωνικών κινημάτων. Το αντικείμενο προσεγγίζει: (α) Τη μορφή της σχέσης ανάμεσα στα κοινωνικά κινήματα και την κοινωνική μεταβολή σε συνθήκες ρευστής παγκοσμιοποίησης, μέσα από μελέτες περίπτωσης (β) την ανάλυση της σχέσης μεταξύ ατομικής και συλλογικής ταυτότητας και τη δυναμική διάδραση μεταξύ ρευστότητας – κερματισμού και συνεκτικών πλαισίων ζωής, (γ) ζητήματα κυριαρχίας, των συλλογικών υποκειμένων δράσης και των διαδράσεων 'από τα κάτω' (δ) τις στρατηγικές ή τα 'αντίδοτα' που χρησιμοποιούν τα κινήματα προκειμένου να αντιμετωπίσουν τις συνθήκες ρευστότητας και δομικής αμφισημίας της δράσης στο σύγχρονο κοινωνικό σύστημα. (ε) προεικονιστικές και αναστοχαστικές πολιτικές και ζητήματα κοινότητας και αλληλεγγύης.

12.Αγγλική Ορολογία των Κοινωνικών Επιστημών I

Κωδικός: ΕΓ0005 Είδος: Υποχρεωτικό κατ' Επιλογήν / Διδακτικές Μονάδες: 3 / ECTS: 6

<http://www.soc.aegean.gr/ext-files/pm/pps/2017-jg0005-gr.pdf>

Διδάσκουσα: Νικολαρέα Αικατερίνη

Μέσα από μια πληθώρα διδακτικού υλικού, δραστηριοτήτων εντός της αίθουσας διδασκαλίας και ομαδικών εργασιών, οι φοιτητές/τριες: (1) Μαθαίνουν πώς να κατανοούν μικρά και μεγάλα επιστημονικά κείμενα (έντυπα ή ηλεκτρονικά) γραμμένα στα αγγλικά (2) Εξοικειώνονται στη συγγραφή περιλήψεων στα αγγλικά και στα ελληνικά δύσκολων επιστημονικών κειμένων, (3) Μαθαίνουν να συζητούν τις γνώσεις που αποκτούν μέσω των περιλήψεων με τους υπόλοιπους συμμαθητές και συμμαθήτριάς τους προφορικά στην αγγλική γλώσσα.

(4) Διδάσκονται πώς να διεξάγουν έρευνα στην ειδικότητά τους στην αγγλική γλώσσα σε έντυπη και ηλεκτρονική μορφή, και (5) Μαθαίνουν πώς μπορούν να χρησιμοποιήσουν τις γνώσεις που απέκτησαν στην ζωή τους και την επαγγελματικής τους σταδιοδρομία (Knowledge management), με τη δημιουργία και χρήση της ηλεκτρονικής διγλώσσας Βάσης Δεδομένων Ορολογίας (ΒΔΟ) [αγγλικά: ελληνικά].

Η' Εξάμηνο (Εαρινό Εξάμηνο) (6 ΥΕΠ, 6 ΣΕΜ, Πτυχιακή εργασία)

1. Κοινωνιολογία του Πολιτισμικού Τραύματος

Κωδικός: 664 Είδος: Υποχρεωτικό κατ' Επιλογήν / Διδακτικές Μονάδες: 3 / ECTS: 6

<http://www.soc.aegean.gr/ext-files/pm/pps/2023-664-gr.pdf>

Διδάσκων: Δημήτρης Παρασκευόπουλος

Το μάθημα εστιάζει στις υπάρχουσες θεωρήσεις για την τραυματική μνήμη και τις κοινωνικές επιπτώσεις που αυτή φέρει στη συγκρότηση ατομικών και συλλογικών ταυτοτήτων. Παράλληλα, αναδεικνύεται η σημαντικότητα της μελέτης των συναισθημάτων στον κοινωνικό 69 δεσμό και την συγκρότηση της συλλογικής μνήμης. Ειδικότερα, κατά τη διάρκεια των διαλέξεων εξετάζονται κείμενα των J. Alexander, R. Eyerman, P. Sztompka, B. Giesen, κ.ά. Στο πλαίσιο του μαθήματος δίνεται έμφαση στην κοινωνιολογική προσέγγιση του πολιτισμικού τραύματος ενώ με αναφορά σε παραδείγματα αναδεικνύονται οι τρόποι αξιοποίησης του συλλογικά εκφρασμένου τραύματος και της τραυματικής μνήμης σε πολιτικό επίπεδο. Εν αντιθέσει με το ψυχολογικό-κλινικό τραύμα που προϋποθέτει άμεση εμπειρία με ένα τραυματικό συμβάν, το πολιτισμικό τραύμα συνδέεται με τον επαναπροσδιορισμό της ταυτότητας σε επίπεδο κοινωνικής ομάδας και με τους τρόπους ανάγνωσης του παρελθόντος στη σύνδεσή του με το παρόν και το μέλλον. Κατ' επέκταση, έμφαση δίνεται στη συγκρότηση του τραύματος και ιδιαίτερα στο περιεχόμενο διαμεσολάβησης και αναπαράστασης που πλαισιώνει τη συλλογική μνήμη με δυναμική ανασυγκρότησης και μετασχηματισμού των πολιτισμικών ταυτοτήτων. Κατά τη διάρκεια του μαθήματος, οι φοιτητές/φοιτήτριες θα εξετάσουν τη συνθετότητα της κοινωνικής έρευνας καθώς και τα ζητήματα ερευνητικής δεοντολογίας και ηθικής που προκύπτουν στη μελέτη του πολιτισμικού τραύματος.

2. Πολιτισμός και Τοπικές Κοινωνίες

Κωδικός: 604 / Είδος: Υποχρεωτικό κατ' Επιλογήν / Διδακτικές Μονάδες: 3 / ECTS: 6

<http://www.soc.aegean.gr/ext-files/pm/pps/2024-604-gr.pdf>

Διδάσκων: Χρήστος Μπακάλης

Το μάθημα πραγματεύεται τη σχέση των τοπικών κοινωνιών με τον παραδοσιακό και σύγχρονο πολιτισμό κατά το χρονικό διάστημα των δυο τελευταίων αιώνων, με σημεία αναφοράς τόσο την ύπαιθρο όσο και τις πόλεις του ελληνικού χώρου. Παρουσιάζονται οι τρόποι προσέγγισης και οι μέθοδοι μελέτης των πολιτισμικών φαινομένων από τις όμορες επιστήμες της Κοινωνιολογίας (Κοινωνική Ανθρωπολογία, Λαογραφία) και αναλύονται οι έννοιες παράδοση,

εκσυγχρονισμός, λαϊκός και αστικός πολιτισμός. Εξετάζονται τα δομικά χαρακτηριστικά και ο τρόπος οργάνωσης και δικτύωσης των τοπικών κοινωνιών στον ελλαδικό χώρο κατά το πρόσφατο παρελθόν καθώς και όψεις αλλά και παραστάσεις μορφών του λαϊκού πολιτισμού της υπαίθρου και των πόλων. Τέλος, εξετάζεται η σχέση των τοπικών κοινωνιών με το μετανεωτερικό πολιτισμικό γίγνεσθαι και η χρήση και εννοιολόγηση του παραδοσιακού πολιτισμού σήμερα.

3. Εκπόνηση Πτυχιακής Εργασίας

Κωδικός: 476 / Είδος: Υποχρεωτικό κατ' Επιλογήν / Διδακτικές Μονάδες: 6 / ECTS: 12

<http://www.soc.aegean.gr/ext-files/pm/pps/2017-476-gr.pdf>

Όλα τα μέλη ΔΕΠ

Το μάθημα έχει ως στόχο να βοηθήσει τους προπτυχιακούς φοιτητές στη συγγραφή της πτυχιακής τους εργασίας, τόσο ως προς τη δομή και τους τυπικούς όρους συγγραφής (εξώφυλλο, συνοδευτικά φύλλα, αρίθμηση, μορφοποίηση, συστήματα παραπομπών, βιβλιογραφία κλπ) όσο και ως προς την ανάπτυξη της συγγραφής με αναφορά στο αντικείμενο και το περιεχόμενο της εργασίας (περίληψη σε ελληνική και αγγλική γλώσσα, πίνακας περιεχομένων, σκοπός, ενότητες, δομή και διάταξη κεφαλαίων και υποκεφαλαίων, συμπεράσματα κλπ). Στην περίπτωση που η εργασία περιλαμβάνει πρωτογενή ή δευτερογενή έρευνα συζητείται ο τρόπος παρουσίασης στον κορμό της πτυχιακής εργασίας. Τέλος, στο μάθημα δίδονται παραδείγματα εργασιών τα οποία συζητούνται την ώρα του μαθήματος με σκοπό να αναζητηθούν και να εντοπισθούν από τους/τις συμμετέχοντες φοιτητές/τριες πιθανά λάθη και τρόποι διόρθωσης αυτών καθώς και δεοντολογικά ζητήματα που συνδέονται με τη συγγραφή επιστημονικής εργασίας.

4. Ειδικά Θέματα Στατιστικής

Κωδικός: 769 / Είδος: Υποχρεωτικό κατ' Επιλογήν / Διδακτικές Μονάδες: 3 / ECTS: 6

Διδάσκων: Συμεών Νησιώτης

Το μάθημα προσφέρει εξειδικευμένες γνώσεις στο επιστημονικό πεδίο της Στατιστικής, κατάλληλες για το ευρύτερο πλαίσιο των Κοινωνικών Επιστημών και πιο συγκεκριμένα της Κοινωνιολογίας. Με την αναφορά στις βασικές πτυχές και διαστάσεις των μεθόδων πολυμεταβλητής ανάλυσης, στόχος του μαθήματος είναι η παρουσίαση των πλέον σύγχρονων επιστημονικών προσεγγίσεων ανάλυσης και παρουσίαση πολυμεταβλητών δεδομένων, καθώς και ερμηνείας των αποτελεσμάτων από την επεξεργασία αυτών.

Ως αποτέλεσμα της εκπαιδευτικής στοχοθεσίας αναμένεται οι φοιτητές/ήτριες να κατανοούν τα κύρια θέματα που άπτονται στο αντικείμενο των τεχνικών πολυμεταβλητής ανάλυσης, όντας, παράλληλα, σε θέση να γνωρίζουν τις βασικές έννοιες, καθώς και να αξιοποιούν τα διαφορετικά εργαλεία και τις ποικίλες μεθόδους της πολυμεταβλητής ανάλυσης.

5. Πρακτική Άσκηση στη Διδακτική της Κοινωνιολογίας

Κωδικός: 635 / Είδος: Υποχρεωτικό κατ' Επιλογήν / Διδακτικές Μονάδες: 3 / Πιστωτικές Μονάδες ECTS: 6

<http://www.soc.aegean.gr/ext-files/pm/pps/2019-635-gr.pdf>

Διδάσκων: Από άλλους πόρους

Το αντικείμενο «Πρακτική στη Διδακτική της Κοινωνιολογίας» περιλαμβάνει θέματα σχεδιασμού και οργάνωσης διδακτικών εφαρμογών της επιστήμης της κοινωνιολογίας, εστιάζοντας κυρίως σε μεθόδους που αναδεικνύουν βέλτιστους τρόπους παρουσίασης μικροδιδασκαλιών σε ατομικό και ομαδικό επίπεδο. Το αντικείμενο αναφέρεται επίσης σε επιλογές μοντέλων, μεθόδων και τεχνικών για την Κοινωνιολογία αλλά και ευρύτερα για τις κοινωνικές επιστήμες εντάσσοντας τεχνικές και διαδικασίες αξιολόγησης πάνω σε μετρήσιμους στόχους και προτυποποιημένα συστήματα ποιότητας αλλά και κριτικής αποτίμησης και αναστοχαστικής προσέγγισης του συνολικού διδακτικού έργου της επιστήμης της Κοινωνιολογίας.

6. Κοινωνιολογία της Οικογένειας και της Οικειότητας (Σεμινάριο)

Κωδικός: 623 Είδος: Υποχρεωτικό κατ' Επιλογήν / Διδακτικές Μονάδες: 3 / ECTS: 6

<http://www.soc.aegean.gr/ext-files/pm/pps/2023-623-gr.pdf>

Διδάσκων: Θανάσης Αλεξίου

Συχνά η οικογένεια εκλαμβάνεται ως ένας θεσμός, ο οποίος υπήρχε πάντα στην ίδια μορφή και με τις ίδιες λειτουργίες. Έτσι η οικογένεια δεν έχει χρόνο και εμφανίζεται άχρονη. Ακριβώς γι' αυτό η οικογένεια θεωρείται μια φυσική κατάσταση. Από την άλλη η γενίκευση της μισθωτής εργασίας με τη συνακόλουθη εμπέδωση της «πυρηνικής» οικογένειας και τις μετατοπίσεις στην οικογενειακή και προσωπική ζωή συνέβαλαν στη συναισθηματοποίηση των οικογενειακών σχέσεων αλλά και σ' ένα «εκδημοκρατισμό» του οικογενειακού δεσμού (αποδέσμευση σεξουαλικότητας από την αναπαραγωγή κ.λπ.). Συνεπώς η ανάδειξη του κοινωνικό-ιστορικού πλαισίου που διαμορφώνει κάθε φορά νέες μορφές οικογενειακότητας σε συνάρτηση με κοινωνικό-πολιτισμικούς παράγοντες που διαμορφώνουν με τη σειρά τους διαφορετικές πρακτικές οικειότητας (σεξουαλικές πρακτικές, αγάπη, έρωτας κ.λπ.) στις σύγχρονες κοινωνίες συνιστά απαραίτητη προϋπόθεση κατανόησης του βιωμένου κόσμου της οικογένειας. Αν η ιστορικοποίηση της οικογένειας επιτρέπει να αντικειμενοποιήσουμε την οικογένεια, να την εξετάσουμε δηλαδή ως κοινωνική σχέση, πώς αυτή υποκειμενοποιείται μέσα από βιωματικές και ψυχολογικές διεργασίες προσδιορίζοντας τις ατομικές ιστορίες των μελών της; Πώς το βίωμα εξατομικεύεται για να γίνει υποκειμενική εμπειρία προσδιορίζοντας σχέδια ζωής και διαδρομές (κοινωνική ανέλιξη, κοινωνική έκπτωση, κοινωνική καθήλωση κ.λπ.); Πώς το αντικειμενικό, η κοινωνική ιστορία, η ταξική θέση και το πολιτισμικό περιβάλλον της οικογένειας, συνδέεται με το υποκειμενικό; «Πώς η ιστορία γίνεται σώμα»; (P.Bourdieu). Ποιοι κοινωνικό-ιστορικοί καθορισμοί παράγουν το κοινωνικό και το συλλογικό που όταν συναρθρώνεται με το ψυχικό-συναισθηματικό στο πεδίο της οικογενειακής ζωής διαμορφώνουν μοναδικές βιογραφίες, ατομικότητες, που φέρονται στις υποκειμενικές ιστορίες των ατόμων; Κοντολογίς με ποιο τρόπο τα άτομα ως παράγωγα μιας ιστορίας μπορούν να αναστοχαστούν πάνω στη ζωή τους, να επεξεργαστούν τα βιώματα και τις αντιφάσεις που τα διαπερνούν και να γίνουν υποκείμενα της ιστορίας τους;

7. Το Κίνημα της Αντιψυχιατρικής και Εναλλακτικές Προσεγγίσεις του Ψυχικού Πόνου (Σεμινάριο)

Κωδικός: 608/ Είδος: Υποχρεωτικό κατ' Επιλογήν [Σεμινάριο] / Διδακτικές Μονάδες: 3 / ECTS: 6

<http://www.soc.aegean.gr/ext-files/pm/pps/2017-608-gr.pdf>

Διδάσκουσα: Ζήση Αναστασία

Το σεμινάριο αυτό εξετάζει την ιστορική πορεία και την εξέλιξη του κινήματος της αντιψυχιατρικής δίνοντας έμφαση στην ειδική συμβολή των Laing, Cooper και Bateson, όπως και τις πολιτικές αποασυλοποίησης και αποϊδρυματισμού που εφαρμόστηκαν στην Αμερική και την Ευρώπη από τη δεκαετία του '60. Στόχευση του σεμιναρίου είναι η επιστημονικά τεκμηριωμένη αποδόμηση του βιο-ιατρικού μοντέλου της ψυχικής ασθένειας μέσα από την παρουσίαση σύγχρονων ευρημάτων που στηρίζουν την κοινωνική κατασκευή των γνωστών και κατεστημένων ψυχιατρικών διαγνώσεων, όπως και ευρημάτων που στηρίζουν τη σημασία των κοινωνικών προσδιοριστών της ψυχικής υγείας. Σε δεύτερο επίπεδο, θα γίνει μια επεξεργασία των σύγχρονων εναλλακτικών προσεγγίσεων για την αντιμετώπιση του ψυχικού πόνου, όπως προγραμμάτων αυτό-βοήθειας, του ανοιχτού διαλόγου και της κοινοτικής εργασίας.

8. Ειδικά Θέματα Κοινωνιολογίας των Θεσμών: Ευρωπαϊκοί θεσμοί και διεθνείς οργανισμοί (Σεμινάριο)

Κωδικός: 753/ Είδος: Υποχρεωτικό κατ' Επιλογήν [Σεμινάριο] / Διδακτικές Μονάδες: 3 / ECTS: 6

Διδάσκων: Από άλλους πόρους

Το αντικείμενο εστιάζει μέσα από κοινωνιολογικές προσεγγίσεις α) στο πώς οι οργανωτικές δομές και οι διαδικασίες διαμορφώνουν τις κοινωνικές σχέσεις και μορφές πολιτικής εξουσίας β) στο πώς οι ευρωπαϊκοί και διεθνείς οργανισμοί λειτουργούν ως καίρια παραδείγματα, καθώς ενσωματώνουν κοινωνικές αξίες, πολιτικές πρακτικές και οικονομικές στρατηγικές σε παγκόσμιο επίπεδο και γ) στο πώς κατανοούνται κοινωνικές πραγματικότητες, θεσμοί και οργανισμοί από τους πολίτες διαφορετικών κοινωνιών με ανάλυση παραδειγμάτων που αφορούν πιθανές αρνητικές συνέπειες στα κοινωνικά δικαιώματα, ή και εντάσεις μεταξύ διεθνών πιέσεων και εθνικών κοινωνικών αξιών.

9. Ειδικά Θέματα στην Κοινωνιολογία της Υγείας και της Ασθένειας (Σεμινάριο)

Κωδικός: 631/ Είδος: Υποχρεωτικό κατ' Επιλογήν [Σεμινάριο] / Διδακτικές Μονάδες: 3 / ECTS: 6

Διδάσκων: Σαββάκης Μάνος

Κατά τη διάρκεια του σεμιναρίου Ειδικά Θέματα στην Κοινωνιολογία της Υγείας και της Ασθένειας θα προσεγγιστούν κυρίως ερευνητικά ζητήματα που σχετίζονται με την κοινωνιολογία της υγείας και της ασθένειας. Για παράδειγμα θα μελετηθούν θέματα όπως η σχέση ιατρού-ασθενή, η διάδραση ασθενή με το οικογενειακό περιβάλλον, η επιλογή της θεραπείας, η ιατρική εξουσία, η πολιτική και πολιτισμική διάσταση της ιατρικής φροντίδας, η εξουθένωση των φροντιστών και του ιατρικού προσωπικού, η εμπειρία της ασθένειας, κτλ. Μετά την ολοκλήρωση των αρχικών εισαγωγικών διαλέξεων από τον διδάσκοντα συζητιούνται οι ιδέες των φοιτητών για τις εργασίες τους, οι οποίοι καταθέτουν ένα προκαταρκτικό σχέδιο εργασίας, και εκβαθύνεται η προβληματική και η θεματολογία του σεμιναρίου. Στη συνέχεια, σε συγκεκριμένες ημερομηνίες, οι φοιτητές παρουσιάζουν τις εργασίες τους και μέσα από τη συζήτηση επισημαίνονται τυχόν αβλεψίες και συγκριτικά πλεονεκτήματα και προοπτικές συγγραφής και έρευνας.

Στο πλαίσιο αυτών των συναντήσεων επίσης, γίνεται εκτενής χρήση έντυπου, οπτικού και ακουστικού υλικού από τα πεδία της επικαιρότητας, αλλά και από το παρελθόν, ανάλογα με το υπό διερεύνηση θέμα (π.χ. παρουσίαση του εαυτού, χρόνια πάσχοντες, κοινωνικός στιγματισμός, επικοινωνία και διαχείριση της ασθένειας, κτλ). Επίσης, προβάλλονται μικρές ταινίες τεκμηρίωσης με αντίστοιχο περιεχόμενο για να υπάρξει συζήτηση και ανταλλαγή απόψεων ανάμεσα στους φοιτητές/τριες. Τέλος, ενισχύονται οι φοιτητές/τριες να καταθέσουν τις δικές τους «βιωμένες εμπειρίες» ως αφορμή ευρύτερης συζήτησης για θεωρητικά, ερευνητικά, δεοντολογικά και ηθικά ζητήματα, που άπτονται ευαίσθητων κοινωνικών πεδίων. Τέλος, εκτός από το προηγούμενο, παρουσιάζονται διεξοδικά τα ηθικά, δεοντολογικά, επιστημολογικά, πολιτικά και ηθικά ζητήματα που εγείρονται σε αντίστοιχες – κυρίως- ποιοτικές έρευνες πεδίου. Κάθε φοιτητής/τρια (ή ομάδα εργασίας) αναλαμβάνει σε εβδομαδιαία βάση να παρουσιάσει την εξέλιξη της σεμιναριακής εργασίας που έχει αναλάβει.

10. Χρήση Νέων Τεχνολογιών στην Κοινωνική Έρευνα (Σεμινάριο)

Κωδικός: 505/ Είδος: Υποχρεωτικό κατ' Επιλογήν [Σεμινάριο] / Διδακτικές Μονάδες: 3 / ECTS: 6

Διδάσκων: Ευστράτιος Παπάνης

Το μάθημα αποσκοπεί στο να καταστήσει τους φοιτητές ικανούς να:

- ✓ Κατανοούν τις θεμελιώδεις έννοιες και αρχές της Τεχνητής Νοημοσύνης και των κυριότερων υποπεδίων της που σχετίζονται με την κοινωνική έρευνα (π.χ., μηχανική μάθηση, επεξεργασία φυσικής γλώσσας, ανάλυση δικτύων).
- ✓ Αναγνωρίζουν και αξιολογούν τις δυνατότητες εφαρμογής της ΤΝ στα διάφορα στάδια της ερευνητικής διαδικασίας στις κοινωνικές επιστήμες, από τον σχεδιασμό της έρευνας και τη συλλογή δεδομένων έως την ανάλυση και την ερμηνεία των ευρημάτων.
- ✓ Εξοικειωθούν με συγκεκριμένα εργαλεία και τεχνικές ΤΝ που μπορούν να αξιοποιηθούν για την ανάλυση ποσοτικών και ποιοτικών κοινωνικών δεδομένων (π.χ., ανάλυση μεγάλου όγκου δεδομένων, ανάλυση συναισθήματος, μοντελοποίηση θεμάτων).
- ✓ Αναπτύξουν κριτική αντίληψη για τις μεθοδολογικές, κοινωνικές και ηθικές προκλήσεις που συνοδεύουν τη χρήση της ΤΝ στην κοινωνική έρευνα, συμπεριλαμβανομένων ζητημάτων όπως η μεροληψία των αλγορίθμων, η ιδιωτικότητα, η διαφάνεια και η λογοδοσία.
- ✓ Είναι σε θέση να σχεδιάζουν και να αξιολογούν ερευνητικές προτάσεις που ενσωματώνουν κατάλληλα μεθόδους και εργαλεία ΤΝ για την προσέγγιση κοινωνικών ερωτημάτων.
- ✓ Προετοιμαστούν για τις μελλοντικές εξελίξεις στη διασταύρωση της ΤΝ και των κοινωνικών επιστημών, προωθώντας την υπεύθυνη και καινοτόμο χρήση της τεχνολογίας στην έρευνα.

11. Κοινωνιολογία του Φύλου: Μορφές αποκλεισμού και Αντίστασης μέσα από μια διαθεματική, απο-αποικιοκρατική τρανς-ίντερσεξ-κουίρ-φεμινιστική θεωρία (Σεμινάριο)

Κωδικός: 770/ Είδος: Υποχρεωτικό κατ' Επιλογήν [Σεμινάριο] / Διδακτικές Μονάδες: 3 / ECTS: 6

Διδάσκουσα: Δήμητρα Τζανάκη

Το μάθημα εξετάζει τις θεωρητικές προσεγγίσεις της κοινωνιολογίας του φύλου, εστιάζοντας σε μια απο-αποικιοκρατική, διαθεματική, τρανς-ίντερσεξ-κουίρ φεμινιστική προσέγγιση. Εμπνευσμένο από τον Auguste Comte, ο οποίος εισήγαγε τον όρο «κοινωνιολογία», σκοπός του μαθήματος είναι να κατανοήσουμε πώς ένας έμφυλος-φυλετικός λόγος σχετικά με την ταξική, έμφυλη, φυλετική καθαρότητα και αρτιμέλεια αναπαράγεται μέσω του φύλου. Η έννοια της φυλετικής καταπίεσης και υποτίμησης, που υφίσταται σε μια λευκή κυριαρχούμενη κοινωνία και επιστήμη, θα είναι επίσης κεντρική στην προσέγγισή μας, μέσα από το έργο του Franz Fanon. Περαιτέρω, θα εμβαθύνουμε στις απόψεις της απο-αποικιοκρατικής φεμινιστικής θεωρίας, όπως εκείνες της Françoise Vergès και της María Lugones, καθώς και στη θεωρία της απο-αποικιοκρατικής κοινωνιολογίας, όπως του κοινωνιολόγου Julian Go και της κοινωνιολόγου Vrushali Patil. Αυτό θα μας βοηθήσει να αναδείξουμε τόσο την ιστορία της έμφυλης-φυλετικής καταστολής, τον ρόλο της ευρωαμερικανικής ευγονικής αποικιοκρατίας μέσω της λευκής επιστήμης, όσο και τις μορφές αντίστασης, καθώς και τη δυνατότητα μιας μετα-αποικιακής κοινωνιολογίας του (κοινωνικού) φύλου, στην κατάργηση της κατασκευής ενός έμφυλου-φυλετικού διμορφισμού, ενός λόγου μισαναπηρισμού και του συνακόλουθου αφανισμού της τρανς-ίντερσεξ ζωής, αλλά και της φύσης.

12. Αγγλική Ορολογία των Κοινωνικών Επιστημών II

Κωδικός: ΕΓ003 Είδος: Υποχρεωτικό κατ' Επιλογήν / Διδακτικές Μονάδες: 3 / ECTS: 6

<http://www.soc.aegean.gr/ext-files/pm/pps/2017-jg0003-gr.pdf>

Διδάσκουσα: Νικολαρέα Αικατερίνη

Μέσα από μια πληθώρα διδακτικού υλικού, δραστηριοτήτων εντός της αίθουσας διδασκαλίας και ομαδικών εργασιών, το μάθημα αυτό επιδιώκει να βοηθήσει τους φοιτητές και τις φοιτήτριες να αναπτύξουν τις ακαδημαϊκές και επαγγελματικές εκείνες δεξιότητες που απαιτούνται για τους φοιτητές και τις φοιτήτριες των Κοινωνικών Επιστημών, όπως περιγράφονται παρακάτω: 1. Ακαδημαϊκές Δεξιότητες στην αγγλική γλώσσα (EAP) και στα ελληνικά, όταν είναι απαραίτητο. - Υψηλού επιπέδου έρευνα στη βιβλιοθήκη και το διαδίκτυο προς εξεύρεση βιβλιογραφικών αναφορών και αξιολόγηση του υλικού που βρίσκουν, - Υψηλού επιπέδου έρευνα και σύνθετη αναζήτηση προς εξεύρεση ηλεκτρονικών λεξικών και μηχανών αυτόματης μετάφρασης, έτσι ώστε οι φοιτητές/τριες να ξεπεράσουν προβλήματα ορολογίας, - Υψηλού επιπέδου Συγγραφικές και Προφορικές Δεξιότητες στα αγγλικά: 2. Προφορικές παρουσιάσεις στα αγγλικά, 3. βιβλιογραφικές πηγές γραμμένες στο Λατινικό αλφάβητο [π.χ. αγγλικά, γαλλικά] και βιβλιογραφικές πηγές γραμμένες σε άλλο σύστημα γραφής [π.χ. ελληνικά, αραβικά, κινέζικα, ρώσικα] 4. Πώς να παραφράζουν, να αναδιατυπώνουν επιστημονικές απόψεις επιστημόνων χωρίς να πείπουν στο παράπτωμα της λογοκλοπής (plagiarism), 5. Επεξεργασία δοκιμίων (από προηγούμενες εξεταστικές περιόδους), 6. Συγγραφή Συνοδευτικής Επιστολής (Cover Letter) στα αγγλικά, 7. Συγγραφή Βιογραφικού Σημειώματος (CV) στα αγγλικά, 8. Διαφορετικά ύψη γραφής και παρουσίασης στα αγγλικά (π.χ. Βρετανικά και Αμερικάνικα Αγγλικά) έτσι ώστε οι φοιτητές/-τριες να αναπτύξουν διαπολιτισμική ικανότητα των

αγγλικών που χρησιμοποιούνται ανά τον κόσμο (Englishes), και 9. Πιθανή σύγκριση ακαδημαϊκών και επαγγελματικών δεξιοτήτων στην αγγλική και την ελληνική γλώσσα έτσι ώστε οι φοιτητές/τριες να βελτιώσουν (και να μεγιστοποιήσουν) τις διαγλωσσικές και διαπολιτισμικές ικανότητές τους.

13. ΛΟΙΠΕΣ ΧΡΗΣΙΜΕΣ ΠΛΗΡΟΦΟΡΙΕΣ

6.1 Η Λέσβος μας

Η Λέσβος, το τρίτο σε μέγεθος νησί της χώρας (μετά την Κρήτη και την Εύβοια), με έκταση 1.636 τ.χλμ. και ακτογραμμή 459 χλμ. βρίσκεται στο Βορειοανατολικό Αιγαίο.

Το όνομα Λέσβος το πήρε από τον μυθικό ήρωα Λέσβο, που έφτασε εδώ μαζί με Λαπίθες από τη Θεσσαλία και παντρεύτηκε την κόρη του οικιστή Μάκαρα, τη Μήθυμνα.

Έχει πληθυσμό 83.755 κατοίκους, σύμφωνα με την απογραφή του 2021. Διοικητικά ανήκει στην Περιφερειακή Ενότητα Λέσβου της Περιφέρειας Βορείου Αιγαίου. Βρίσκεται απέναντι από τις τουρκικές ακτές. Είναι εύφορο νησί, κατάφυτο από πευκώνες και ελαιώνες, με έντονες εναλλαγές των τοπιών. Περίπου 11.000.000 ελαιόδενδρα φύονται στη Λέσβο, δημιουργώντας έναν συνεχή, μεγάλο ελαιώνα. Έχει δύο κόλπους από τους οποίους ο μεγαλύτερος είναι ο κόλπος της Καλλονής, φημισμένος για τη σαρδέλα της, και ο μικρότερος είναι ο κόλπος της Γέρας.



Η Λέσβος βρίθει γεωλογικών μνημείων, καθώς και περιοχών με φυσικό κάλλος και οικολογική αξία. Το μνημείο που ξεχωρίζει στο νησί είναι το Απολιθωμένο Δάσος, το οποίο έχει χαρακτηριστεί διατηρητέο φυσικό μνημείο (UNESCO World Heritage site). Επιπλέον, το νησί της Λέσβου διαθέτει πλήθος αρχαιολογικών θέσεων και μνημείων, τα οποία με την ομορφιά τους αποτέλεσαν πηγή έμπνευσης για καλλιτέχνες, ζωγράφους, συγγραφείς αλλά και ποιητές.

Παράλληλα, η προσφορά της Λέσβου στις τέχνες και στα γράμματα υπήρξε ανεκτίμητη. Εδώ γεννήθηκαν άλλωστε εξέχουσες προσωπικότητες της αρχαιότητας

όπως, η Σαπφώ, ο Αλκαίος, ο Αρίωνας, ο Τέρπανδρος, ο Θεόφραστος, ο Πιπτακός ο Μυτιληναίος αλλά και της σύγχρονης εποχής όπως ο Θεόφιλος, ο Ηλίας Βενέζης, ο Στρατής Μυριβήλης, ο Αργύρης Εφταλιώτης (Κλεάνθης Μιχαηλίδης), ο Γεώργιος Ιακωβίδης και ο εικαστικός Στρατής Ελευθεριάδης (Teriade), ενώ από τη Λέσβο ήταν οι ρίζες του νομπελίστα ποιητή Οδυσσέα Ελύτη.

Η πόλη της Μυτιλήνης βρίσκεται κτισμένη στο νοτιοανατολικό άκρο του νησιού και επάνω σε επτά λόφους. Ως σύγχρονη πόλη και διοικητικό, εμπορικό-οικονομικό και πνευματικό κέντρο πληθυσμού 33.523 κατοίκων αποτελεί την έδρα του νησιού, του Πανεπιστημίου Αιγαίου, της Περιφερειακής Ενότητας Λέσβου και της Περιφέρειας Βορείου Αιγαίου, καθώς επίσης και του Υπουργείου Αιγαίου. Σημαντικές κωμοπόλεις του νησιού είναι η Αγία Παρασκευή με 2.053 κατοίκους, η Αγιάσος με 2.001, η Καλλονή με 2.161, ο Πολιχνίτος με 2.041, το Πλωμάρι με 2.930, κ.ά. Η Λέσβος θεωρείται πατρίδα του ούζου, λόγω της εκτεταμένης ενασχόλησης των κατοίκων με την ποτοποιία. Αρκετές γνωστές μάρκες ούζου προέρχονται απ' το νησί. Επίσης το νησί φημίζεται για τις σαρδέλες Καλλονής (η γνωστή παπαλίνα), το ελαιόλαδο, αλλά και τα τυροκομικά προϊόντα.



Μυτιλήνη

Τον Σεπτέμβριο του 2012 ολόκληρο το νησί της Λέσβου εντάχθηκε στο Παγκόσμιο Δίκτυο Γεωπάρκων της UNESCO.



Μουσείο Φυσικής Ιστορίας Απολιθωμένου Δάσους Λέσβου



Πάρκο Απολιθωμένου Δάσους



Τα εντυπωσιακά ροζ φλαμίνγκο της Λέσβου



6.2 Χρήσιμα τηλέφωνα και ηλεκτρονικές διευθύνσεις

Τηλ. Κέντρο Πανεπιστημίου Αιγαίου	22510-36000
Βιβλιοθήκη Παν. Αιγαίου - Παράρτημα Μυτιλήνης	22510-36030
Γραφείο Φοιτητικής Μέριμνας	22510-36932

Ηλεκτρονικές διευθύνσεις

Ιστοσελίδα Πανεπιστημίου Αιγαίου:	http://www.aegean.gr/
Ιστοσελίδα Τμήματος Κοινωνιολογίας:	https://www.soc.aegean.gr/
Τηλεφωνικός κατάλογος Πανεπ. Αιγαίου:	https://telephony.aegean.gr/directory
Πληροφοριακό σύστημα φοιτητολογίου	https://uni-student.aegean.gr/

6.3 Συμβουλευτικοί Σταθμοί

Το Πανεπιστήμιο Αιγαίου, στοχεύοντας συστηματικά στην υποστήριξη των μελών της πανεπιστημιακής κοινότητας και ιδιαίτερα των φοιτητριών και των φοιτητών του ώστε να ολοκληρώσουν απρόσκοπτα τις σπουδές τους, προσπαθεί να παρέχει πολλαπλές υπηρεσίες.

Στη βάση αυτή, το «Δίκτυο Σταθμών Συμβουλευτικής και Ψυχολογικής Υποστήριξης» με διοικητική έδρα τη Μυτιλήνη, ιδρύθηκε με απόφαση της υπ' αριθμ. 17/04.06.2008 συνεδρίασης της Συγκλήτου του Ιδρύματος. Το Δίκτυο, μέσα από την ίδρυση 6 παραρτημάτων στις 6 μονάδες του, εξυπηρετεί αφενός την παροχή συμβουλευτικών υπηρεσιών και πρωτοβάθμιας ψυχοκοινωνικής υποστήριξης στους/στις φοιτητές/τριες, τους/τις εργαζομένους/νες στο Πανεπιστήμιο και την τοπική κοινωνία και αφετέρου την κάλυψη επιμορφωτικών αναγκών και την ανάπτυξη ερευνητικών προγραμμάτων σε συνεργασία με άλλους φορείς σε θέματα ψυχοκοινωνικών αναγκών, κλινικής και συμβουλευτικής ψυχολογίας.

Τα στοιχεία επικοινωνίας με τους/τις συνεργάτες/ιδες σε κάθε νησί μπορούν οι ενδιαφερόμενοι και ενδιαφερόμενες να τα βρουν παρακάτω.

[Συμβουλευτικός Σταθμός Ρόδου](#)
[Συμβουλευτικός Σταθμός Λέσβου](#)
[Συμβουλευτικός Σταθμός Χίου](#)
[Συμβουλευτικός Σταθμός Σάμου](#)
[Συμβουλευτικός Σταθμός Λήμνου](#)
[Συμβουλευτικός Σταθμός Σύρου](#)

6.4 Φοιτητικοί Σύλλογοι στην Λέσβο

Σε κάθε Τμήμα του Πανεπιστημίου Αιγαίου η φοιτητική κοινότητα εκπροσωπείται μέσω του Συλλόγου της.

Ο Σύλλογος αποτελεί τον θεσμό μέσα από τον οποίο οι φοιτητές και οι φοιτήτριες εκπροσωπούνται συντεταγμένα. Ο Σύλλογος είναι ο «χώρος» στον οποίο συζητούνται και οργανώνονται πολιτικές, κοινωνικές, πολιτιστικές δράσεις και παρεμβάσεις για πληθώρα θεμάτων που σχετίζονται με τις σπουδές και τη βελτίωση της ποιότητας της φοιτητικής ζωής.

Ανώτατο όργανο των Φοιτητικών Συλλόγων είναι η Γενική Συνέλευση. Η κατά το δυνατόν μεγαλύτερη συμμετοχή στις Γενικές Συνελεύσεις διασφαλίζει τη μεγαλύτερη δημοκρατικά εκπροσώπηση των απόψεων της φοιτητικής κοινότητας. Προϋπόθεση αποτελεί και η ενεργή συμμετοχή φοιτητών και φοιτητριών, με τη διατύπωση απόψεων, ιδεών και προτάσεων, με δημιουργικότητα και κριτικό πνεύμα, με σκοπό την από κοινού λήψη αποφάσεων στη διαχείριση των θεμάτων που αφορούν τη φοιτητική κοινότητα.

Τις αποφάσεις που λαμβάνονται στις Γενικές Συνελεύσεις του Συλλόγου καλείται να υλοποιήσει το Διοικητικό Συμβούλιο, που εκλέγεται ετησίως. Επίσης, μέσω του Συλλόγου υπάρχει εκπροσώπηση των φοιτητών και των φοιτητριών στα όργανα διοίκησης του Τμήματός τους και του Πανεπιστημίου.

Λεπτομέρειες για τον τρόπο λειτουργίας του Συλλόγου, τα δικαιώματα και τις υποχρεώσεις των μελών του, περιγράφονται στο καταστατικό του κάθε Συλλόγου.

Οι σύλλογοι της ακαδημαϊκής μονάδας της Μυτιλήνης είναι οι ακόλουθοι:

Σύλλογος Φοιτητών Τμήματος Περιβάλλοντος «ΜΙΧΑΛΗΣ ΜΥΡΟΓΙΑΝΝΗΣ»

e-mail: Stud_union@env.aegean.gr(link sends e-mail)

Τηλέφωνο: 2251036291

Σύλλογος Φοιτητών Τμήματος Κοινωνικής Ανθρωπολογίας και Ιστορίας

«ΟΔΥΣΣΕΑΣ ΕΛΥΤΗΣ»

e-mail: sah_sa@sa.aegean.gr(link sends e-mail)

Τηλέφωνο: 2251036391

Σύλλογος Φοιτητών Τμήματος Γεωγραφίας «ΠΗΤΤΑΚΟΣ»

e-mail: sylogos@geo.aegean.gr(link sends e-mail)

Τηλέφωνο: 2251036491

Σύλλογος Φοιτητών Τμήματος Κοινωνιολογίας «ΝΙΚΟΣ ΠΟΥΛΑΝΤΖΑΣ»

e-mail: SU_Sociology@soc.aegean.gr(link sends e-mail)

Τηλέφωνο: 2251036591

Σύλλογος Φοιτητών Τμήματος Ωκεανογραφίας και Θαλασσιών Βιοεπιστημών

«ΝΙΚΟΣ ΚΑΒΒΑΔΙΑΣ»

e-mail: septh@marine.aegean.gr(link sends e-mail)

Τηλέφωνο: 2251036891

Σύλλογος Φοιτητών Τμήματος Πολιτισμικής Τεχνολογίας και Επικοινωνίας
«ΕΛΕΥΘΕΡΙΑΔΗΣ - ΤΕΡΙΑΔΕ»
e-mail: silogos@ct.aegean.gr

6.5 Φοιτητικές Ομάδες

Με πρωτοβουλία φοιτητών και φοιτητριών καθώς και άλλων μελών της ακαδημαϊκής κοινότητας, έχει δημιουργηθεί ένα πλήθος φοιτητικών ομάδων, οι οποίες αποτελούν πυρήνες ζωής και πολιτισμού και για το Πανεπιστήμιο Αιγαίου και για τις τοπικές κοινωνίες των νησιών του Πανεπιστημίου. Επίσης, έχουν δημιουργηθεί φοιτητικές δικτυακές πύλες (portals), οι οποίες παρέχουν χρήσιμες πληροφορίες και ευκαιρίες επικοινωνίας.

Εκτός, λοιπόν, από τις σπουδές και τους Συλλόγους, υπάρχει η δυνατότητα συμμετοχής των φοιτητών και φοιτητριών σε ομάδες που ασχολούνται με τον χορό, το θέατρο, τη μουσική και με πλήθος άλλων δραστηριοτήτων για την ανάπτυξη δράσεων και πρωτοβουλιών με βάση τα ενδιαφέροντά τους.

Φοιτητικές Ομάδες Λέσβου

- Αστρονομική ομάδα
- Θεατρική - ΦΩΣ
- Καταδυτική ομάδα - ΤΡΙΤΩΝ
- Κινηματογραφική Συμμορία
- Ομάδα Μουσικής
- Ομάδα Παν-Γαία
- Ομάδα Περιβαλλοντικού Ενδιαφέροντος - Δρυάδες
- Ράδιο ΛΟΦΟΣ
- Χορευτική Ομάδα ΕΡΩΤΟΚΡΙΤΟΣ
- Χορευτικός Σύλλογος ΟΡΦΕΑΣ

6.6 Αιγαιακός Πανεπιστημιακός Αθλητισμός

Από την ίδρυση του το Πανεπιστήμιο Αιγαίου και συγκεκριμένα η πανεπιστημιακή μονάδα Μυτιλήνης με τη συνεισφορά αποσπασμένων από την Δευτεροβάθμια Εκπαίδευση καθηγητών Φυσικής Αγωγής και Αθλητισμού είχε ξεκινήσει την ανάπτυξη του Πανεπιστημιακού Αθλητισμού. Μετά την εκλογή μέλους Ειδικού Επιστημονικού Εκπαιδευτικού Προσωπικού (Ε.Ε.ΔΙ.Π) Φυσικής Αγωγής και Αθλητισμού στην Σχολή Κοινωνικών Επιστημών του Ιδρύματος και έπειτα από την οργανωτική προετοιμασία τον Δεκέμβριο του 2003 δημιουργήθηκε ο τομέας «Αιγαιακός Πανεπιστημιακός Αθλητισμός». Η ονομασία του νεοϊδρυθέντος τομέα προσπάθησε να περικλείει τόσο γεωγραφικά χαρακτηριστικά (Αιγαιακός) όσο και το συγκεκριμένο προσανατολισμό του ως τομέα (Πανεπιστημιακός Αθλητισμός). Παράλληλα καθιερώθηκε το ειδικό λογότυπο του τομέα ενώ ταυτόχρονα άρχισε τη λειτουργία του το Γραφείο Φυσικής Αγωγής και Αθλητισμού.

Ο «Αιγαιακός Πανεπιστημιακός Αθλητισμός» δίνει τη δυνατότητα σε όλους τους φορείς της εκπαιδευτικής κοινότητας να ασχοληθούν ανάλογα με τα ενδιαφέροντα και τις αθλητικές προτιμήσεις τους με ένα πλήθος αθλητικών δραστηριοτήτων και εκδηλώσεων. Με τη συμμετοχή στις αντιπροσωπευτικές πανεπιστημιακές ομάδες ατομικών και ομαδικών αθλημάτων του τομέα, υπάρχει η δυνατότητα εκπροσώπησης του Πανεπιστημίου σε πανελλήνιες πανεπιστημιακές αθλητικές διοργανώσεις και σε ευρωπαϊκές ή παγκόσμιες Πανεπιστημιακές. Υπάρχουν σε σταθερή βάση δραστηριότητες συγκεκριμένων αθλημάτων που οργανώνονται ανά νησί. Ανάλογα με το ενδιαφέρον που εκδηλώνεται από φοιτητές και φοιτήτριες, οργανώνονται δραστηριότητες και σε πρόσθετα αθλήματα, συχνά με τεχνική υποστήριξη από φοιτητές ή φοιτήτριες με αποδεδειγμένη εμπειρία και διαδρομή πρωταθλητισμού στο εκάστοτε άθλημα.

Για περισσότερες πληροφορίες επικοινωνήστε στο τηλέφωνο 22510 36016 ή επισκεφτείτε τη διεύθυνση <http://sports.aegean.gr>



6.7 Υποδοχή & Εξυπηρέτηση Φοιτητών/τριών

Ημέρες και ώρες εξυπηρέτησης:	Φυσική παρουσία Δευτέρα, Τετάρτη & Παρασκευή 10:00 έως 13:00
	Τηλεφωνική επικοινωνία Καθημερινά 10:00-13:00
Email	secr-soc@aegean.gr
Ιστοσελίδα	https://www.soc.aegean.gr/
Τηλέφωνα	Προϊσταμένη Τμήματος 22510-36525
	Προπρυχιακό 22510-36508
	Μεταπτυχιακά 22510- 36504

6.8 Παράπονα - Συστάσεις

Το Πανεπιστήμιο Αιγαίου στο πλαίσιο της συνεχούς προσπάθειας για την βελτίωση των παρεχόμενων υπηρεσιών, σας δίνει τη δυνατότητα να επικοινωνήσετε μαζί μας.

Σε συνεργασία με τις αρμόδιες υπηρεσίες λαμβάνει τις προτάσεις, τα θετικά σας σχόλια, τα παράπονα ή τις συστάσεις, τα οποία μπορείτε να μας στείλετε στην ηλεκτρονική διεύθυνση complaints@aegean.gr (link sends e-mail).

Το Γραφείο ΜΟ.ΔΙ.Π. του Ιδρύματος συγκεντρώνει τα μηνύματα αυτά και αποστέλλει στον χρήστη/στη χρήστρια ενημέρωση σχετικά με το αίτημά του/της.

Παρακαλούμε συμπληρώστε τα πλήρη στοιχεία σας και δηλώστε πώς θέλετε να επικοινωνήσουμε μαζί σας.

Εάν συντρέχουν εξαιρετικοί λόγοι για τους οποίους δεν επιθυμείτε να γνωστοποιείται η ταυτότητά σας κατά τη διαδικασία επεξεργασίας του αιτήματός σας, μπορείτε να το δηλώνετε στο αρχικό σας μήνυμα.

ΠΡΟΣΟΧΗ: Δεν λαμβάνονται υπόψη και δεν αποστέλλεται απάντηση σε μηνύματα με υβριστικό περιεχόμενο, καθώς και με ανεπαρκή ή μη αληθή στοιχεία επικοινωνίας.

6.9 Βοήθεια και συμβουλές προς τους πολίτες της Ε.Ε. και τις οικογένειές τους

- **Ταξίδια**
- Έγγραφα που χρειάζεστε για να ταξιδέψετε στην Ευρώπη

- [Δικαιώματα επιβατών](#)
 - [Μεταφορές και αναπηρία](#)
 - [Οδήγηση στο εξωτερικό](#)
 - [Τι μπορείτε να πάρετε μαζί σας;](#)
 - [Ασφάλεια και καταστάσεις έκτακτης ανάγκης](#)
 - [Οργανωμένα ταξίδια και χρονομεριστική μίσθωση](#)
 - **[Εργασία και συνταξιοδότηση](#)**
-

- [Απασχόληση στο εξωτερικό](#)
 - [Επαγγελματικά προσόντα](#)
 - [Κοινωνική ασφάλιση και παροχές](#)
 - [Συνταξιοδότηση στο εξωτερικό](#)
 - [Φόροι](#)
 - [Υγεία και ασφάλεια στην εργασία](#)
 - **[Οχήματα](#)**
-

- [Αυτοκίνητα](#)
 - [Άδεια οδήγησης](#)
 - [Ασφάλιση](#)
 - [Ταξινόμηση](#)
 - **[Διαμονή](#)**
-

- [Δικαιώματα διαμονής](#)
 - [Δικαιώματα διαμονής οικογενειών](#)
 - [Έγγραφα και διατυπώσεις](#)
 - [Εκλογές, αναφορές και διαβουλεύσεις](#)
 - **[Εκπαίδευση και Νεολαία](#)**
-

- [Σχολεία](#)
 - [Πανεπιστήμιο](#)
 - [Πρακτική άσκηση](#)
 - [Εθελοντισμός στην ΕΕ και πέραν αυτής](#)
 - [Ερευνητές](#)
 - **[Υγεία](#)**
-

- [Μη προγραμματισμένη υγειονομική περίθαλψη](#)
- [Προγραμματισμένη ιατρική περίθαλψη στο εξωτερικό](#)
- [Αγορά φαρμάκων σε άλλη χώρα της ΕΕ](#)
- [Ιατροφαρμακευτική κάλυψη όταν διαμένετε στο εξωτερικό](#)

- **Οικογένεια**

-
- Παιδιά
 - Ζευγάρια
 - Θάνατος, επαναπατρισμός και διασυνοριακή κληρονομία

- **Καταναλωτές**

-
- Αγορές
 - Διαδίκτυο και τηλεπικοινωνίες
 - Χρηματοοικονομικά προϊόντα και υπηρεσίες
 - Άνιση μεταχείριση
 - Ενεργειακός εφοδιασμός
 - Επίλυση διαφορών καταναλωτών